# Scena de Pugilato na Camara!

## Dois Deputados Empenham-se em Luta Corporal

24 PAGINAS 200 REIS

# Diario Carioca

Fundador: J. E. DE MACEDO SOARES

24 PAGINAS 200 REIS

Praça Tiradentes n.° 77 | Rio de Janeiro, Domingo, 21 de Julho de 1935 | Anno VIII — Numero 2.148

# Um Conflicto no Recinto da Camara

## Scena de Pugilato Entre os srs. Aureliano Leite e Laerte Setubal

**O TUMULTO NO RECINTO ASSUME GRANDES PROPORÇÕES — CORRERIAS — O ESTOURO DE UMA LAMPADA AUGMENTA A CONFUSÃO — O DR. BORGES RESOMNAVA... — UM APARTE DO SR. SETUBAL RESPONDIDO PELO SR. M. ANDRADE ORIGINOU O CONFLICTO**

Sr. Aureliano Leite

A sessão de hontem da Camara começou como todas as sensações: calma. Os assumptos a serem discutidos na ordem do dia nada tinham de sensacionaes. Os deputados deviam discutir, entre outros assumptos semelhantes, o problema da cera de carnauba e ouvir um discurso do sr. Salles Filho sobre o seu tão discutido serviço de publicidade official. Themas, como vêem, incapazes de impedir a sesta do sr. Cincinato Braga.

Começam os trabalhos. O sr. Macedo Bittencourt, um deputado perrepista — alto e forte, sóbe á tribuna. Tira do bolso um maço de tiras de papel. O continuo, solicito, approxima-lhe um copo dagua. Os deputados palestram aos grupos. Os reporteres contam anecdotas.

O sr. Macedo Bittencourt inicia a leitura das suas laudas sem provocar nenhuma curiosidade. Combate o governo. Analysa de preferencia o discurso pronunciado ha dias pelo sr. Cardoso de Mello Netto, leader do P. C., e no qual aquelle representante paulista definia a attitude da bancada constitucionalista em face da politica governamental.

De quando em quando, um aparte. Um aparte mais ou menos displicente. E o sr. Macedo Bittencourt proseguia devorando as suas laudas.

De repente.. De repente surge o tumulto.

### Dois apartes

O sr. Macedo Bittencourt historia os acontecimentos politicos de São Paulo no periodo revolucionario. Critica a attitude da bancada peceista, relembrando a eleição do sr. Getulio Vargas.

O sr. Laerte Setubal, que é muito conhecido em São Paulo por ser irmão do sr. Paulo Setubal, intervem. Grita:

O Partido Constitucionalista, com a sua attitude, cohonestou a immoralidade da eleição do sr. Getulio Vargas.

Os deputados da minoria, que cochichavam pelas bancadas ouvem o aparte com visivel satisfação. Entram em scena, apoiando-o.

O sr. Moraes de Andrade, que ouvia a leitura das tiras do sr. Macedo Bittencourt em attitude calma, indigna-se e avança para o sr. Laerte Setubal. O deputado constitucionalista está exaltado. Chega-se ao collega e diz-lhe, quasi encostando-lhe o indicador no

Sr. Arthur Santos

— V. ex. não tem autoridade para criticar a attitude de quem quer que seja.

### O tumulto

Já então, a tribuna está sitiada. E' um verdadeiro cerco que lhe fazem os deputados. Os tympanos soam. Parece que vão estourar. Inutil. O sr. Euvaldo Lodi, presidente, clama pela ordem. Inutil. Os dois deputados

Sr. Laerte Setubal

paulistas tentam atracar-se. A coisa começa a esquentar.

Os srs. João Neves e Barreto Pinto não se conformam por não poderem assistir o fuzuê. Como ja não podem cresser, pulam para dentro da tribuna, onde o sr. Macedo Bittencourt, embora seja um homem extraordinariamente calmo, não consegue esconder a pallidez.

O sr. João Neves domina então a scena. Grita, na ponta dos pés, que a minoria tem autoridade de sobra para criticar o governo.

### A tempestade se annuncia

Emquanto o sr. João Neves vae dizendo as suas phrases alguns dos presentes procuram afastar o sr. Moraes de Andrade para um lado. Outros deputados avançam, entretanto, para o representante constitucionalista.

Os srs. Arthur Santos, Roberto Moreira, Accurcio Torres, Botto, Bias Fortes, Christiano Machado e Pinheiro Chagas estão vermelhos, como promptos para uma commoção cerebral. Gritam para o sr. Moraes de Andrade:

— Retire a expressão!

Por sua vez, do outro lado, uma barreira se forma. Ali estão os srs. Pereira Lima, Aureliano Leite, Cardoso de Mello Netto, Oscar Stevenson e outros. Arrostam a furia dos deputados da minoria. Ha um bate-boca de arrepiar um frade de pedra.

Então, chega a vez dos pacificadores. A senhora Carlota de Queiroz quer ajudar a serenar os animos. Seguem-lhe o exemplo o ssrs. Ascanio Tubino, Eduardo Duvivier, Lino Machado e João Guimarães. Os pacificadores intervem de varias maneiras. Alguns, treinados em apartar brigas são energicos. Outros ingenuos, pedem com bons modos. Estes ultimos não escapam aos empurrões.

### A tempestade

A situação não parece facil de ser concertada. O sr. Moraes de Andrade está intransigente. Retruca com vehemencia aos apartes da minoria quasi alucinada:

— Não retiro coisa alguma. Mantenho integralmente as minhas palavras. Lutei por longos annos na opposição e não admitto que me insultem!

Já então o sr. Euvaldo Lodi desistira de gastar inutilmente os tympanos. Suspendera a sessão.

No recinto ninguem se entende. Ha empurrões e ameaças de socos. Ha tentativas de rasteiras.

### Arroubos da mocidade...

Surge na Mesa o sr. Antonio Carlos. O illustre Andrada toma assento na presidencia. Sorri não escondendo o interesse com que assiste aquelle numero de picadeiro que não constava da ordem do dia. Commenta para o sr. Otto Prazeres:

— São os arroubos da mocidade...

E os tympanos voltam a tocar. O rumor do escandalo diminue. O sr. Antonio Carlos faz um appello aos deputados para que mantenham o respeito e o decoro do Parlamento.

Nem deixam o presidente terminar o seu "speach". Recomeçam a briga. A ordem não pode ser mantida. O sr. Antonio Carlos volta-se para o seu secretario e diz:

— Perfeitamente, vou suspender a sessão.

E a sessão é novamente suspensa.

### Um soco e um "shoot"!

Conseguem arrastar o sr. Laerte Setubal para um reconcavo. O sr. Macedo Bittencourt abandona a tribuna. Não esquece, porém, de guardar no bolso as tiras cuja leitura não lhe permittiram terminar.

O incidente parece estar terminado, a despeito do berreiro que continua. O sr. Laerte Setumal abandona, porém, o reconcavo. Vem num bolo de deputados até á tribuna. Ali se acha o sr. Aureliano Leite. Ha uma ligeira discussão entre o irmão do sr. Paulo Setubal e o deputado constitucionalista. Este repelle uma grosseria sua. O representante perrepista, como um dementado, atira-lhe então um insulto grosseirissimo. E temendo a natural reacção, o sr. Laerte Setubal não oppõe difficuldades aos seus collegas que procuram afastal-o do sr. Aureliano Leite. Sae, no meio de um grupo, para o corredor.

Mas o sr. Aureliano Leite está disposto a tomar satisfações. Sae tambem para o corredor. Pergunta ao deputado que confundia a Camara com uma reunião de arrieiros se tem coragem de repetir o insulto.

O sr. Laerte Setubal o repete. O sr. Aureliano Leite desfecha-lhe um directo digno de Max Baer. O sr. Setubal

(Conclue na 3ª pagina).

# A VIOLENTA EXPLOSÃO DE HONTEM NA POLICIA CENTRAL

O chefe de Policia, capitão Filinto Muller, ao lado do director da G. P. S., em frente ao deposito sinistrado, examinando os promptuarios dos communistas inutilizados pela violenta explosão seguida pelo incendio (Lêr noticia na 5ª pag.)

# Em Djibuti, Espiando a Abyssinia

**DEUS DEVIA ESTAR DE MUITO MAU HUMOR QUANDO CRIOU A SOMALIA, POIS AQUILLO SO' MERECE UM ADJECTIVO: SINISTRO!**

**Historias Contadas no Hotel de France Por Dois Officiaes Instructores do Exercito do Negus — Uma Civilização Barbara — Gabré Exiabéher, Commandante em Chefe da Guarda Imperial — A Europa é Uma Coisa e a Africa Outra — Uma Guerra Civilizada**

JOSE' JOBIM
(Especial para o DIARIO CARIOCA)

Ao alto da esquerda para a direita: — Dois soldados irregulares das tribus de Danikil e duas princezas imperiaes da Abyssinia. Em baixo: — o sr. José Jobim, em Dgibuti

No "Sphinx" viajavam quatro russos brancos: um casal de Kiev, elle antigo official da Marinha Imperial e actualmente engenheiro da Light de Shanghai, e ella bonita, triste e simples. Elle teria 35 annos e a mulher 30. Havia um commerciante de Shanghai, myope, ostentando um pince-nez á Trotski e um capacete colonial que talvez houvesse sido branco mas que já parecia kaki, de tão sujo. E havia uma russa, com oito guryzinhos, gasta e desencantada, que vinha da Belgica, onde vivera desde a revolução em Antuerpia e onde casara com um chinez, que mantinha no grande porto flamengo, de sociedade com brasileiros e japonezes, um bem organizado serviço de pequenos contrabandos.

A russa casada com o chinez não tinha interesse. Vivia choramingando pelos cantos e limpando o nariz dos guryzinhos, que por qualquer coisa recebiam um sopapo do chinez. Para ella, o Tzar era a figura mais encantadora que já appareceu sobre a terra e a China um paiz que existia porque ia para lá e seu marido nelle falava todo o tempo — mas não acreditava fosse a China semelhante aos demais paizes.

### A Somalia

Chegámos a Djibuti de madrugada. A's seis da manhã, já o sol escaldava. A's 10 horas estavamos sendo lindamente torrados a bordo. O russo commerciante de Shanghai propozme descessemos para almoçar em terra. Um bote nos levou ao caes.

Djibuti... Decididamente Deus devia estar de muito mau humor quando criou a Somalia. Porque aquillo só merece um adjectivo: sinistro. Não tem agua, não tem arvores. Todos os generos alimenticios vêm da fertil Abyssinia. Na Somalia, ha areia, pedras, sol. Um sol que arranca faisca das pedras e esquenta de tal fórma a areia que os pés estallam. A atmosphera é parada. O ceu é claro, azul. Nenhuma nuvem.

E a população? Ha mulheres que poderiam ter sido bonitas se tivessem tido agua para matar a sêde e tomar banho e comida para comer. Os homens nas mesmas condições. E' uma gente mirrada, secca, os musculos flacidos desenvolvidos pelos mergulhos no mar, cujas praias são aggressivas de dar medo.

A chegada de um vapor a Djibuti constitue o acontecimento da semana. A população se mette nos botes e toca para bordo. A tripulação dos navios não deixa os nativos subir. Elles ficam empilhados nas suas embarcações, gritando e insultando e implorando. Têm fome e querem um nickel. Que vendem? Nada, ou uma coisa que vale apenas um nickel: a propria vida. Atira-se de bordo um franco ao mar. Dez nativos mergulham e um o traz preso nos dentes. Que dentes! Brancos, grandes, uniformes, reluzentes. Dentes que pouco trabalham, que pouco mastigam.

(Conclue na 16ª pagina).

"A SÃO PAULO" Companhia Nacional de Seguros de Vida

SUCCURSAL NESTA CAPITAL: AVENIDA RIO BRANCO N.° 131 — 1.° ANDAR

Directores — DR. JOSE' MARIA WHITAKER
DR. ERASMO T. DE ASSUMPÇÃO
DR. J. C. DE MACEDO SOARES

# REJEITADO O Projecto de Auxilio á Campanha Contra o Banditismo

## OS DEBATES DE HONTEM, NO SENADO, EM TORNO DO ASSUMPTO

Sr. Medeiros Netto

Sr. José Americo

A sessão de hontem, no Monroe, foi aberta com a presença de 23 senadores.

No expediente foram lidos os seguintes officios: do 1º secretario da Camara dos Deputados, enviando, devidamente sanccionado, um dos autographos do decreto legislativo referente á revigoração do artigo 2º do decreto n. 4.659-A, de 19 de janeiro de 1923; do sr. Hermenegildo de Barros, presidente do Tribunal Superior de Justiça Eleitoral, communicando ao Senado que esse Tribunal tomou conhecimento da Mensagem enviada pelo seu presidente, participando que o sr. Candido de Oliveira Ramos não aceitára o mandato de senador, tendo já tomado as providencias necessarias no sentido de ser dado substituto áquelle senador.

A CAMPANHA CONTRA O BANDITISMO

Da ordem do dia constava a votação, em primeiro turno do projecto que manda o governo federal auxiliar com a quantia de 1.200 contos os Estados do Nordeste para combater o cangaceirismo, o qual deixou de ser votado hontem, por falta de numero.

Para encaminhar a votação, pediu a palavra o sr. Cesario de Mello que declarou aceitar a proposição, visto não consideral-a nem anticonstitucional nem anti-regimental.

O senador carioca foi accessorado pelos seus collegas Flavio Guimarães e Antonio Jorge, que procuraram auxiliar a argumentação do sr. Cesario, "soprando" alguns dispositivos dos textos constitucionaes.

Tambem para encaminhar a votação, falou, em seguida, o sr. Arthur Costa, repetindo os argumentos constantes do seu voto em separado, que hontem divulgamos.

Entre o orador e o sr. Pacheco de Oliveira verificou-se viva troca de apartes, o que forçou a intervenção do presidente para serenar os animos.

Depois, o senador bahiano occupou a tribuna, afim de refutar as considerações do sr. Arthur Costa.

O sr. José Americo, apartendo o senador pela Bahia, disse lamentar que o sr. Pacheco de Oliveira, após a organização laboriosa de um plano contra as seccas, propuzesse o desvio dos recursos destinados áquelles fins para o combate ao banditismo.

A seguir, ainda o sr. Nero Macedo criticou a proposição, por julgal-a anti-constitucional.

O DESTAQUE DO ARTIGO 6º

O sr. Pacheco de Oliveira, logo depois, requereu o destaque do art. 6º do projecto.

Em torno dessa questão verificou-se breve discussão. Uns entendiam que o Regimento não permittia essa medida, outros pensavam de modo contrario. O presidente, resolvendo a controversia, disse que o destaque podia ser votado. Mas, para saber a opinião da maioria, submettia a materia ao plenario, que apoiou o ponto de vista do sr. Medeiros Netto. Deste modo, foi annunciada a votação do destaque, tendo o mesmo sido rejeitado pelos senadores de accordo aliás, com as idéas sustentadas, minutos antes, pelos srs. Ribeiro Junqueira e Thomaz Lobo.

REJEITADO O PROJECTO

Por fim, o presidente submetteu á deliberação da Casa o projecto do sr. Pacheco de Oliveira, que foi rejeitado por grande maioria.

E, nada mais havendo a tratar, os trabalhos foram levantados, embora o assumpto continuasse a ser discutido, com animação na sala do café e em outras dependencias do Monroe.


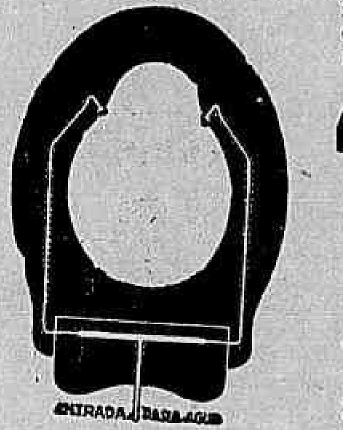


Installe em sua casa e em seu escriptorio a tampa com duchas da marca —

"JEPSON"

para vaso sanitario.
Util, economico e hygienico.
A' venda em todas as casas de artigos sanitarios.
Approvado pelo D. N. S. P.
Distribuidores: RUA DO OUVIDOR, 39
Telephone: 23 2506


# A Paz do Chaco

## O "TE-DEUM" E A VISITA DO CHANCELLER MACEDO SOARES A NICTHEROY SERÃO REALIZADOS NO PROXIMO DOMINGO

Deveria realizar-se, hoje, em Nictheroy, solenne "Te-Deum" pela terminação da guerra do Chaco.

A' cerimonia que seria presidida pelo bispo diocesano, d. José Alves, compareceriam o corpo diplomatico e o ministro do Exterior. Aproveitando a opportunidade, o chanceller Macedo Soares tinha o proposito de comparecer ao Collegio Salesiano da vizinha capital afim de fazer a entrega de uma mensagem dos alumnos salesianos da Argentina aos seus collegas fluminenses.

Motivos imperiosos, porém, impedem o comparecimento do ministro do Exterior que estará hoje ausente do Rio. Por isso, o sr. Macedo Soares telegraphou ao padre Emilio Miotti, fazendo aquella communicação e apresentando excusas, pelos motivos expostos acima. Depois de um entendimento com o bispo diocesano, ficou resolvido que se adiassem, até o proximo domingo, as festas projectadas. E, deste modo, o "Te-Deum" e a visita do chanceller da Paz serão levados a effeito no dia 28 do corrente.

A CASA DO ESTUDANTE DO BRASIL E A PACIFICAÇÃO DO CHACO

A C. E. B. pede-nos a publicação do seguinte telegramma:

Federacion Universitaria, Rio. Hallandose funciones conferencia paz Chaco con sedes B. Ayres Federacion Universitaria La Paz tiene honra dirigirse uds en nombre postulados confraternidade americana pidiendoles iniciar movimiento tendiente repatricion reciproca e immediata estudantes prisioneros Bolivia y Paraguay esperando labor intensa e eficaz sea coronada exito reafirmando asi comprension espiritual de estudiantes nuestro continente saludamosles. — Manuel Elias P., secretario gobierno; Simon Pando, secretario Relaciones".

Para esse fim, a C. E. B. por meio de seu presidente, pediu o precioso apoio do ministro Macedo Soares, na Conferencia de Buenos Aires, e do Directorio Central de Estudantes e pede, por esta nota, o apoio de todos os estudantes e da imprensa."


PATHÉ

SONHANDO DE DIA

COM

5 nomes de artistas

Russ Columbo

Roger Pryor

June Knight

Henry Armetta

Andy Devine

COMPLEMENTO

A gozadissima comedia

*"Naufragio Alegre"*

"AMANHÃ"


# Imprensa Carioca

"CORREIO DA NOITE"

O "Correio da Noite", sympathico vespertino que obedece á orientação de Mario Magalhães e de propriedade de uma associação de profissionaes de imprensa, commemora hoje o sexto mez de sua já victoriosa existencia.

Resultante exclusivo do esforço e da proficiencia de um nucleo de jornalistas, o "Correio da Noite", que conquistou desde logo a sympathia publica, ha seis mezes vem mantendo, ou antes, cada vez mais vem justificando a acolhida que merecera do povo carioca.

Hontem, na sala da redacção daquelle vespertino, offerecida pelo "Centro Carioca", foi inaugurada uma linda allegoria, representando o "Correio da Noite" no seu 1º numero e a effigie de Mario Magalhães, o seu fundador e esforçado director, homenagem que quiz aquella prestigiosa agremiação prestar ao victorioso vespertino.

Hoje, ás 10 1|2, na matriz do Rosario, será celebrada missa solenne em acção de graças pelo exito alcançado pelo "Correio da Noite" nesse primeiro semestre de sua existencia, e ás 13 horas, na "Parreira de Vizeu", com um lauto almoço, todos os esforçados auxiliares do sympathico vespertino commemorarão a faustosa data.


Cuide do futuro de sua familia

ADQUIRINDO A PRESTAÇÕES MENSAES UM PREDIO OU TERRENO

TERRENOS SEM ENTRADA INICIAL E PREDIOS COM PEQUENA ENTRADA E PRESTAÇÕES EQUIVALENTES AOS ALUGUEIS

ISENTOS DOS IMPOSTOS MUNICIPAES

**Muda da Tijuca** — com todos os melhoramentos modernos. Informações com Coronel Padilha, á rua Pinto Guedes, junto e antes do n.º 136, aos domingos e feriados de 10,30 ás 11,30 e de 13 ás 17 horas. Nos dias uteis á rua Conde de Bomfim n.º 546, casa 18, phone 48-1478.

**Maria da Graça** — com estação da Linha Auxiliar e proximos dos bondes de Penha, Ramos e Cachamby. Escola Publica moderna. Informações á rua Feliciano de Aguiar (antiga rua VIII) n.º 419 com sr. Magalhães, rua Ferreira Cardoso (antiga rua II) n.º 4, phone 29-3327 com sr. Nicolau e á Praça Tiradentes n.º 33-1.º andar, phone 22-8566 com sr. Loureiro.

**Realengo** — Bairros **Frei Miguel e Piraquara** — proximos da estação e da Estrada Rio-São Paulo, com agua encanada em quasi todas as ruas. Informações com Tte. Vaz a rua Dr. Lessa 166, sr Nicolau á rua Santa Odilia, 92 e com os vigias nos bairros.

Companhia Immobiliaria Nacional

Rua da Quitanda n.º 143 — Phone 23-2101


# O Anniversario do DIARIO CARIOCA

Por motivo da passagem do anniversario do DIARIO CARIOCA, continuamos a receber as mais expressivas manifestações de apreço e sympathia. Essas provas de solidariedade e estima sobremaneira nos penhoram, constituindo um forte estimulo para a nossa jornada de lutas em defesa dos altos interesses da collectividade.

DE "A VANGUARDA"

Noticiando o anniversario desta folha, assim se expressaram os nossos confrades de "A Vanguarda": —

"O DIARIO CARIOCA, vibrante matutino fundado pelo sr. José Eduardo de Macedo Soares festeja, hoje, o seu setimo anniversario. Para commemorar esse acontecimento, aquelle valente collega da manhã dá uma ediçao especial de 32 paginas que bem attesta a sua extraordinaria vitalidade.

Jornal sympathico, e feitio moderno, o DIARIO CARIOCA impoz-se, desde cedo, ao publico do Rio e tem mantido a sua popularidade, através de todas as vicissitudes.

Deste modo, o anniversario do DIARIO CARIOCA é uma data sympathica á imprensa do Rio.

A SAUDAÇÃO DO MINISTRO DO TRABALHO

Do ministro do Trabalho recebemos o seguinte telegramma:

"Envio ao illustre amigo o meu affectuoso abraço de congratulações pela passagem de mais um anniversario do DIARIO CARIOCA, orgão actuante na imprensa brasileira. — Agamemnon Magalhães.

DO SPORT CLUB MACKENZIE

Recebemos do secretario do S. C. Mackenzie: —

"De ordem do sr. Presidente, e em nome da Directoria e Corpo Social desse Club, felicito v. exa. e a todos que labutam nesta casa, pela expressiva data de hoje, que marca mais uma etapa na trajectoria luminosa deste orgão, orgulho de seus congeneres.

Aproveito o ensejo para apresentar a v. exa. os meus protestos de alta estima e consideração. — Fausto G. Almeida — 2.º Secretario.

OUTROS TELEGRAMMAS

Recebemos mais estes telegrammas: —

"Parabens mais esta etapa na hora precisa conte com o meu concurso. — Eugenio Costa".

"Em nome da Liga do Commercio do Rio de Janeiro, associo-me ao regosijo pela passagem do anniversario do vibrante matutino, no qual têm as classes conservadoras tido sempre defensor denodado. — José Pimenta de Mello — Director Secretario".

"Felicito meu nome particular e no do Syndicato Distribuidores e vendedores Jornaes e Revistas illustre chefe dr. Macedo Soares, pelo anniversario brilhante matutino DIARIO CARIOCA e os que nelle trabalham. — Vicente Perrotta — Presidente".

"A Directoria da Associação Commercial Mercador Municipaes do Rio de Janeiro congratula-se intelligente administração acatado matutino virtude commemoração passagem mais um anniversario existencia digno apreço — Luiz Rodrigues Eiras — Presidente."

"Cumprimentos pela brilhante orientação na defesa dos supremos interesses nacionaes.—Francisco José Pinto".

"Recebam illustres confrades minhas saudações anniversario. — Heitor Beltrão".

Tambem recebemos um cartão de felicitações do sr. Luiz Bahia.

# Quem dá noticias do Jair?

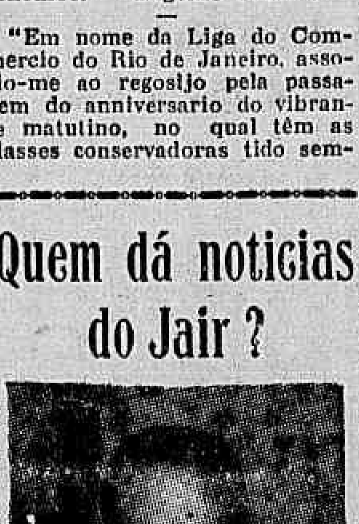

Jair de Oliveira, o desapparecido

Ha cerca de cinco dias desappareceu da residencia da familia, á praça da Republica n. 67, o menor Jair de Oliveira escoteiro do Club dos Democraticos, de côr preta e que na occasião se encontrava uniformizado. Os seus parentes, afflictos com o succedido solicitam com empenho, a quem souber do paradeiro do menor, dirigir-se ao endereço acima mencionado.

# O Salão Municipal de Bellas Artes da Feira de Amostras

A ASSOCIAÇÃO DOS ARTISTAS BRASILEIROS CONGRATULA-SE COM O PREFEITO PELO SEU CRESCENTE DESENVOLVIMENTO

O Salão Municipal de Bellas Artes, que faz parte da Feira Internacional de Amostras da Cidade do Rio de Janeiro, constitue uma das felizes iniciativas do prefeito Pedro Ernesto ligadas áquelle certame. Esse Salão é um indice expressivo da nossa cultura artistica. Inaugurado o anno passado, o seu exito foi completo. Este anno o seu successo será muito maior tal o interesse que vem despertando no nosso meio artistico. O officio dirigido ao prefeito pela Associação dos Artistas Brasileiros é bem expressivo. Esse officio é o que se segue:

"Exmo. sr. dr. Pedro Ernesto — M. D prefeito do Districto Federal. — Nesta. — A Associação dos Artistas Brasileiros congratula-se com v. ex. pelo crescente desenvolvimento do Salão Municipal de Bellas Artes, sob o patrocinio da Directoria Geral de Turismo e pela instituição de premios para os melhores trabalhos em pintura e esculptura. Muito podem contribuir as artes para augmentar os motivos de attracção do Rio de Janeiro, que se vem tornando conhecido e admirado graças á propoganda de sua Municipalidade. E' grato estimar que, no proposito de offerecel-o á admiração dos estrangeiros, tambem a cultura e as artes se apresentem como credenciaes do povo carioca. A v. ex. os protestos de consideração e respeito. — (a) Celso Kelly, presidente."

# Ferido a faca

NÃO SABE QUEM O FERIU

O Francisco Amaro da Silva, que já tem 44 annos de edade sendo casado, não sabe guardar a temperança num dia de sabbado como o de hontem alegre e cheio de calor. Por isso o Francisco, que é foguista e reside á rua da Cancella n. 6, foi apanhado pela policia do 25º districto com dois graves ferimentos a faca — um no peito e outro na cabeça.

Chamada uma ambulancia da Assistencia do Meyer esta soccorreu a Francisco que, devid oa seu estado, foi recolhido ao H. P. S.

Francisco, que ao ser soccorrido ainda estava embriagado affirma que foi ferido por dois desconhecidos, sem explicar os motivos da aggressão que soffreu.

# A CONFERENCIA da Paz no Chaco

## UMA EXPRESSIVA HOMENAGEM AO EX-PRESIDENTE DANIEL SALAMANCA

### Felicitando a Commissão Militar Neutra

BUENOS AIRES, 20 (U. P.) — A conferencia da paz do Chaco, suspendeu seus trabalhos, ás sete horas da noite, depois de duas horas de actividade, tendo o sr. Saavedra Lamas pronunciado palavras de homenagem ao ex-presidente da Bolivia, sr. Daniel Salamanca, fallecido ante-hontem.

Os demais delegados, como demonstração de luto, ficaram um minuto de pé, em silencio.

Foi resolvido o envio de um telegramma á commissão militar neutra, que se encontra na zona de operações, expressando satisfação pelo feliz successo da entrevista dos generaes Estigarribia e Penaranda, e a proposito desse facto o delegado brasileiro Luz Pinto pronunciou um discurso de congratulações.

Foi nomeada uma commissão para estudar as bases em que se de ve operar a troca de prisioneiros, que se encontram nos campos de concentração da Bolivia e do Paraguay, e seu regresso aos lares.

Foi marcada para a proxima quarta-feira, nova reunião.

# Academicos argentinos em visita ao Brasil

O "FLORIDA" TROUXE PARA O RIO VARIOS TURISTAS DO PRATA

De Buenos Aires chegou, hontem, ao nosso porto, o transatlantico "Florida", trazendo para o Rio 114 turistas, na sua maioria argentinos.

Pelo mesmo vapor, chegou a nossa capital uma embaixada universitaria, chefiada pelos professores, drs. José Zeballos Christobo, da Universidade de Direito de Cordoba, e Juan Alsacher, da Faculdade de Sciencias Naturaes, da mesma cidade, composta de 39 estudantes argentinos de medicina, direito e engenharia, decorrendo o desembarque dessa embaixada, num ambiente de grande cordialidade e animação.

Reunidos no "deck", os estudantes argentinos, ergueram vivas ao Brasil e aos seus collegas brasileiros, que compareceram ao cáes, proporcionando-lhes uma recepção festiva.

O dr. José Zeballos Christobo, manifestou-nos o seu enthusiasmo pela opportunidade dessa visita de confraternização universitaria que de ha muito vinha sendo planejada pela classe estudantina da cidade de Cordoba.

Os estudantes argentinos visitarão todos os estabelecimentos do alto ensino desta capital e de São Paulo, devendo regressar ao seu paiz, dentro de dez dias.

O "Florida" trouxe-nos tambem um grupo de professores argentinos, entre os quaes se encontra a sra. Maria Luiza de Serrano, esposa do conhecido publicista argentino Alfredo Serrano, que aqui se encontra actualmente em viagem de recreio.

# Desastre de auto em Botafogo

PROCURANDO EVITAR UM ESBARRO COM OUTRO AUTO O DE N. 4.153 SUBIU NA CALÇADA, DERRUBOU UMA ARVORE E CHOCOU-SE COM UM POSTE DA LIGHT

O advogado Didaut Raite, residente á rua Ramon Franco n. 16 dirigia hontem de madrugada o auto particular n. 4.153, de propriedade do dr. Amaro da Silveira, quando ao passar em frente ao Collegio Anglo-Brasileiro, na praia de Botafogo, com destino ao centro da cidade, foi fechado pelo auto numero 18.296, dirigido pelo sr Haroldo Rocha Portella, que viajava em companhia dos amigos Bernardo da Silveira e Roberto Marinho Filho.

Dando um golpe na direcção, o dr. Didaut foi infeliz, trepando na calçada, arrancando uma arvore e chocando-se violentamente com o poste da Light n. 434.351.

O auto ficou damnificado, sendo feridos no desastre o sr Lucio Schiller, de 21 annos, gerente da Casa de Saude dr. Eiras, o estudante Claudio da Silveira, de 19 annos, filho do proprietario do carro sinistrado e residente á av. Oswaldo Cruz n. 90 e o conductor do carro, advogado Raite.

A policia do 3º districto tomou as providencias que o caso requeria, comparecendo ao local o commissario Martinho, que requisitou a necessaria pericia da D. G. I.

# CAIU DO BONDE

Na rua dos Coqueiros, o pequeno Orlando, de 9 annos de edade filho de Antonio Rezende, residente á rua Frei Caneca n. 343, caiu de um bonde soffrendo uma forte contusão craneana. O infeliz pequeno depois de soccorrido pela Assistencia, foi recolhido ao Hospital de Prompto Soccorro.

# Queimou-se horrivelmente

Tendo apenas 13 annos de edade a pequena Cremilda Pereira da Silva já não encontrava encantos na vida.

Residindo á rua General Padilha, n. 66, com a sua familia teve hontem cerca de 1 hora da tarde uma questão com a sua avó.

O desespero da pequena Cremilda foi tal que ateou fogo ás vestes.

Soccorrida pela Assistencia e depois de recolhida ao H. P. S. não escapou ás queimaduras generalizadas que soffreu, vindo a fallecer ás 16 horas.

# ECONOMIAS!

A PALAVRA DE ORDEM DADA PELO GOVERNO HESPANHOL

Alejandro Lerroux

MADRID, 20 (A. B.) — Foi approvada pelas Côrtes uma lei autorizando o ministro das Finanças a tomar todas as medidas necessarias para pôr em ordem as finanças do Estado.

O problema a ser solucionado é o afastamento do "deficit" de 750 milhões de pesetas, no orçamento do Estado. O governo se propõe a cobrir esse "deficit" em parte com medidas de economia, em parte com medidas apropriadas para a revitalização economica, pela qual as rendas do Estado sejam augmentadas. O governo, além disso, pretende emprehender a reforma da agricultura e da lei eleitoral.

# Promoções no quadro de escreventes do M. da Guerra

Por acto de hontem do ministro da Guerra foram promovidos, no quadro de escreventes do ministerio: a escrevente de 2ª, por merecimento, o de 3ª Benedicto Alves Guimarães; a escrevente de 3ª classe, por merecimento, o de 2ª, Carlos Affonso Botelho Filho, José Mendes da Rocha, Mario Ferreira, Francisco Xavier Passos Monteiro, Brasil de Oliveira Dubal, Miguel de Araujo Arraes, Haroldo Machado de Barros, Ernesto Evangelista de Oliveira, Hemeterio Claudino de Mello, David Lopes, Jacy Pires da Silva, Candido Ferreira do Nascimento, Anesio Lopes de França e, por antiguidade, Armando Montenegro de Azevedo e Benedicto Guimarães.

# O successo da "Revue du Bal Tabarin" no Casino da Urca

A apresentação da "Revue du Bal Tabarin" de Paris no Casino Balneario da Urca continua sendo o commentario favorito das nossas rodas mundanas. A opinião unanime de quantos compareceram á estréa é de que o Rio de Janeiro nunca possuiu um elenco de tão vastos recursos artisticos, nem dispoz até agora de uma casa de diversões capaz de arcar com os onus de um contrato tão caro.

Dado o numero das figurantes e a projecção artistica de cada uma dellas nos centros culturaes da Europa, a "Revue du Bal Tabarin" póde ser considerada como o mais bonito e tambem o mais dispendioso espectaculo de "music-hall" apresentado na America do Sul, o que bem demonstra o interesse e a preoccupação da empresa do Casino da Urca em proporcionar noites agradaveis aos seus frequentadores. O publico, entretanto tem sabido corresponder a essa gentileza, comparecendo todas as noites ao seu "Grill-Room" e applaudindo, com calor, os artistas apresentados.

No intuito de tornar ainda mais accessiveis ás familias cariocas o prazer de ver e ouvir as bailarinas francezas a empresa segundo nos communicou, resolveu exhibil-as em matinées dansantes todos os domingos e feriados, a partir das 17 horas. Dessa fórma, quem por qualquer motivo não possa sair de noite, não ficará por isso privado de assistir num dos mais elegantes salões cariocas, o authentico e ruidoso "can can" parisiense dansado maravilhosamente por legitimas filhas da terra amavel de França.

# O CASO DA S. PAULO-RIO GRANDE

ACABA DE SER DENEGADO O PEDIDO DE FALLENCIA DA CIA. S. PAULO-RIO GRANDE. A DECISAO JUDICIARIA NÃO CAUSOU SURPRESA NOS ALTOS CIRCULOS FINANCEIROS E OFFICIAES DO PAIZ ONDE SÃO SOBEJAMENTE CONHECIDOS, EM TODAS AS SUAS PARTICULARIDADES, OS MOVEIS DA CAMPANHA COM QUE HA TEMPOS SE VEM TENTANDO A TURBAÇÃO DO CREDITO DAQUELLA ORGANIZAÇAO. SI QUALQUER ESPIRITO INCONSCIENTE TEM DUVIDAS SOBRE A POSIÇAO DA REFERIDA EMPRESA EM FACE DAS ACÇOES VIOLENTAS CONTRA ELLA LEVANTADAS, ESSAS DUVIDAS SE DISSIPARAO COM A LEITURA DA DOUTA SENTENÇA EM QUE O JUIZ DA 6.ª VARA CIVEL FUNDAMENTOU A NEGAÇAO DA FALLENCIA REQUERIDA. E' INDISCUTIVEL A SOLIDEZ DOS ARGUMENTOS JURIDICOS EXARADOS NESSA PEÇA. O PEDIDO DE FALLENCIA DA CIA. S. PAULO-RIO GRANDE ESTRIBAVA-SE NA IMPONTUALIDADE DA SATISFAÇAO DE JUROS DE DEBENTURES QUE NÃO FORAM PAGOS PORQUE OS RESPECTIVOS PORTADORES EXIGIAM O PAGAMENTO EM OURO. ORA, A COMPANHIA FEZ A PROVA DE QUE ATE' ABRIL DE 1934 SEMPRE PAGOU TAES JUROS EM FRANCOS-CORRENTES, SEM QUALQUER RECLAMAÇAO DOS INTERESSADOS. COMO ACCENTUA, NA SUA BRILHANTE SENTENÇA, O JUIZ FREDERICO SUSSEKIND, APENAS OS JUROS RELATIVOS A OUTUBRO DAQUELLE ANNO NAO FORAM LIQUIDADOS. PELOS MOTIVOS A QUE ACIMA FIZEMOS REFERENCIA E DE QUE RESULTOU O PROTESTO DE QUATRO TITULOS EM PARIS E ACCEITO DE ACCORDO COM UMA SENTENÇA DO TRIBUNAL DE PAU, CONFIRMADA PELA CORTE DE CASSAÇAO DA CAPITAL FRANCEZA. E' BOM QUE SE SAIBA QUE A SENTENÇA DA JUSTIÇA PARISIENSE NÃO FOI HOMOLOGADA PELA CORTE SUPREMA DO BRASIL E NAO O FOI PORQUE "TRATANDO-SE DE UMA SOCIEDADE ANONYMA, QUE TEM A SUA SE'DE EM NOSSO PAIZ, SÃO OS TRIBUNAES BRASILEIROS OS UNICOS COMPETENTES PARA CONHECER DE QUALQUER LITIGIO INTENTADO CONTRA ELLA, MESMO EM SE TRATANDO DE OBRIGAÇAO ASSUMIDA EM PAIZ ESTRANGEIRO". RECONHECE O DR. FREDERICO SUSSEKIND QUE DIANTE DA DECISAO DO NOSSO MAIS ELEVADO TRIBUNAL, A CIA. S. PAULO-RIO GRANDE TEVE MOTIVO RELEVANTE, RECUSANDO-SE A PAGAR OS JUROS EM FRANCOS-OURO, COMO O EXIGIU O OFFICIAL DO PROTESTO, TANTO MAIS QUANTO ESSE PROTESTO E' DO DIA 5 DE FEVEREIRO DE 1935, POSTERIOR A' DECISAO DA NOSSA EGREGIA CORTE SUPREMA, QUE E' DE 25 DE JANEIRO DE 1935. FRISA AQUELLE MAGISTRADO QUE NAO HOUVE IMPONTUALIDADE: HOUVE RAZAO IMPERIOSA DE DIREITO POR PARTE DA COMPANHIA, DEIXANDO DE PAGAR, COMO ERA EXIGIDO, EM FRANCOS-OURO. O ASPECTO JURIDICO DESSE CASO DEVERIA ENCERRAR-SE COM ESSE JULGADO DO JUIZ DA 6.ª VARA CIVEL, OU PROSEGUIR NORMALMENTE PARA AS INSTANCIAS SUPERIORES, SE NAO HOUVESSE PROPOSITOS, ACIMA DA QUESTAO DE DIREITO, DE PERTURBAR A NORMALIDADE DA VIDA MERCANTIL E INDUSTRIAL DAQUELLA EMPRESA, ATRAVE'S DE RETALIAÇOES FEITAS POR CERTOS INTERESSADOS. E COMO ESSES PROPOSITOS NAO SURTISSEM, ATE' AGORA, OS ASPIRADOS EFFEITOS, PROCURA-SE AMEDRONTAR OS JUIZES COM AS INSINUAÇOES DIFFAMATORIAS. E ISSO PROFUNDAMENTE LAMENTAVEL E NÃO NOS PARECE QUE SEJA O RECURSO MAIS LIMPO E MAIS CONVINCENTE DE QUALQUER LITIGANTE VENCIDO NAS SUAS AMBIÇOES OU NOS SEUS ILLEGITIMOS INTERESSES.

TRANSCRIPTO DO "MONITOR MERCANTIL" DE 18-7-35.


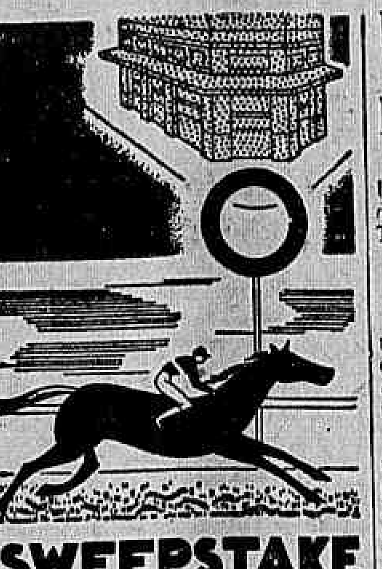

SWEEPSTAKE DE 1935

Cada bilhete adquirido nos balcões da CASA GUIMARÃES, por 50$000, dá direito a 5 entradas de 10$000 cada uma, na Tribuna Especial, validas até 4 de agosto. Concorra, assim, gratuitamente, aos premios do Sweepstake, habilitando-se alli... na "esquina" que não falha!

PREMIO MAIOR
500 CONTOS

Rua Ouvidor - Esq. 1.º de Março

Casa GUIMARÃES Ltda.
ESQUINA DA SORTE

Standard - 14-548-2


# Um conflicto no recinto da Camara

(Conclusão da 1ª pagina). lembra-se de que já foi back de um team de football em Tatuhy e entra com o "shoot".

## Todos no bolo

O conflicto como que se generaliza. Os contendores avançam para o recinto. Vem de cambulhada. Ouvem-se berros, insultos, palavrões.

O recinto se anima novamente com a chegada do grupo de deputados. Parlamentares, jornalistas, funccionarios, continuos, estão todos mettidos no rolo. Todos, não. Numa poltrona, estarrecido, continua sentado o sr. Borges de Medeiros.

O sr. Barros Cassal, sempre tão violento, procura acalmar os animos. O sr. Accurcio Torres, cujos tres unicos fios de cabello tinham conseguido libertar-se da gomalina, grita querendo animar a brincadeira:

— Precisamos mostrar que tambem somos homens!

O sr. Moraes de Andrade, sempre exaltado, brada:

— Não permitto que me desautorem. Se me desautorarem renunciarei. Jamais ficarei desmoralizado.

Collegas de bancada procuram acalmal-o.

## Citando Cambronne...

Mas é impossivel. Aquelle grupo de deputados que viera de cambulhada do corredor espreme o sr. Bias Fortes entre a tribuna e a bancada da imprensa. O sr. Bias Fortes dá um pulo para trás. Parece que vae dar uma rasteira. E grita:

— Vamos acabar com essa...

A phrase do deputado mineiro termina com a palavra que tornou celebre um general francez. Então, o ambiente esquenta ainda mais. E, de subito, abre-se um claro. Pudera! Agachado, o sr. Bias Fortes talvez tenha sacado do revolver. Ouve-se um estampido. Correrias. Chiliques.

Um tiro?

Não. Uma lampada atirada ninguem sabe de onde...

## O doutor Borges dorme

O sr. José do Patrocinio — não é parente do agitador da Abolição, mas simples deputado classista pela Bahia — fica branco. O sr. Acelyno Leão, que gosta de contar anecdotas sobre o major Barata, perde os oculos e fica perdido no recinto. A voz do sr. Mario Chermont tornase ainda mais fina.

E o sr. Baptista Lusardo? Agita aquelle lenço vermelho, que foi foi o seu melhor eleitor e repete pela millesima vez: "Quem vem lá?"

O sr. João Neves corre para a poltrina em que se acha o sr. Borges de Medeiros. O exsolitario do Irapuázinho, acreditem, dorme! O sr. João Neves cotuca-lhe o braço. O doutor Borges acorda sobresaltado. Levanta-se e grita, o dedo em riste:

— Sou pela ordem. O Rio Grande é pela ordem!

## A pouca sorte do sr. Carlos Reis

Dos corredores, aonde se haviam refugiado, com medo do estouro da lampada, regressam quasi todos os deputados.

O sr. Antonio Carlos retoma a presidencia. Novamente os tympanos. Inuteis ainda. Impossivel obter silencio.

O sr. Carlos Reis, que estréava um jaquetão claro, sobre cujo corte pedira á entrada a opinião dos jornalistas, resolve terminar dignamente o dia iniciado tão auspiciosamente. Aborda um collega perrepista. Falalhe com uma doçura evangelica Catechiza-o para a calma. Perde o tempo. Porque o deputado do P. R. P. trata-o com rudeza O sr. Carlos Reis desiste, dizendo:

— Nestre caso, já não está aqui quem falou...

## Afinal, a calma

O sr. Arthur Santos, que é do Paraná, está disposto a desafiar todo o mundo. Não engeita briga. Nervosissimo, volta-se para os que manietam o sr. Moraes de Andrade:

— Larguem o homem. Elle está fazendo fita. Podem largal-o. Vae retirar o insulto.

A intervenção do sr. Arthur Santos provoca a intervenção do sr. Pereira Lima. Este representante constitucionalista pergunta ao collega do Paraná:

— Que tem o senhor com elle? A briga não é com o senhor Elle não retira nada. E prompto. Que é que o senhor vae fazer?

A intervenção do sr. Pereira Lima é agua fria na fervura. Volta a calma ao recinto.

O sr. Macedo Bittencourt salta para a tribuna e termina rapidamente a leitura do seu discurso. Quando o representante perrepista termina, sóbe á tribuna pela ordem, o sr. Cardoso de Mello Netto, leader do Partido Constitucionalista. Procura resolver o incidente, dando o mesmo como encerrado.

A seguir, falam os srs. Roberto Moreira, perrepista, e o sr. Aureliano Leite, constitucionalista, que collocam a questão nos seus devidos termos.

Depois de todas essas explicações, o sr. Moraes de Andrade continua a dizer:

— Mantenho as minhas palavras. Não as retirarei de maneira alguma. Prefiro renunciar a desdizer-me.


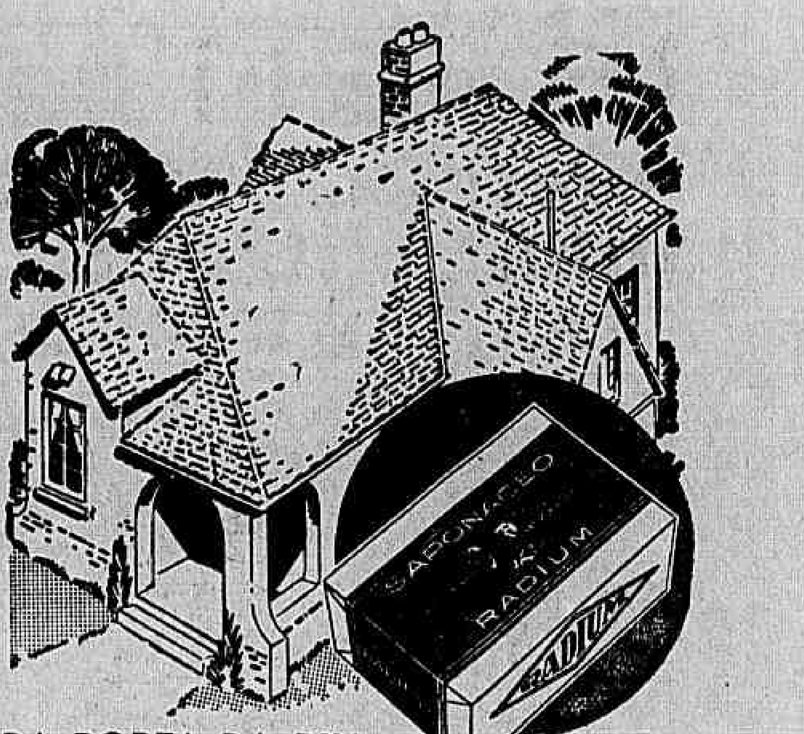


DA PORTA DA RUA AO QUINTAL

Nos marmores e ladrilhos da entrada, nos metais e vidros de todos os compartimentos, no louçado dos aparelhos hygienicos, nas baterias de cozinha, nas louças e crystaes, o Saponaceo Radium exerce a sua acção benefica, limpando-os e fazendo-os rebrilhar.

Cia. de Productos Chimicos FABRICA BELÉM Rua Quintino Bocayuva, 4 2o. andar - SÃO PAULO

Saponaceo RADIUM

Á venda nas bôas mercearias e ferragistas

13-332-10 - Standard


# O EMPRESTIMO DA MUNICIPALIDADE DE PORTO ALEGRE

## O SR. SANTOS MOREIRA AUTOR DO PLANO DESSE EMPRESTIMO EXPÕE EM INTERESSANTE ENTREVISTA OS DETALHES DA OPERAÇÃO

Encontra-se nesta capital o dr. Santos Moreira, autor do plano de unificação e consolidação da divida fluctuante e interna do municipio de Porto Alegre.

O conhecido perito nessa complexa materia foi ouvido pelo representante da Agencia Brasileira, a quem expoz seu plano, accentuando desde logo sua certeza de que o emprestimo a ser lançado em breve no Rio, pela Prefeitura da capital gaúcha, terá tambem pleno exito, sendo coberto rapidamente na 2ª quóta que foi reservada á nossa capital.

O dr. Santos Moreira, interrogado por nós sobre sua actuação no grande emprendimento financeiro decidido pelo prefeito Bins, disse-nos desde logo:

— O meu plano entrou em execução na capital rio-grandense desde a semana passada, decretado e regulamentado pela Prefeitura de Porto Alegre. Trata-se dum complexo de operações entrosadas num systema pratico e em parte original.

Falando com grande conhecimento da materia, o dr. Santos Moreira entra na explanação das operações de Consolidação da Divida Fluctuante e de uniformização das dividas internas por apolices, duas grandes operações. Essas e outras operações de resgate, o dr. Santos Moreira entrosou-as todas num systema, cujas bases têm fundamento em todos os classicos da Economia Politica. E assim esclareceu:

— Uma emissão de apolices populares de baixo preço, de 50$000, sendo que no nosso caso esse juro é de 3,50 % e supre á defficiencia de juros, um premio sorteado entre os subscriptores quando se resgata a apolice. O nosso é de dez contos, semanal, durante dez annos, o que constitue um systema classico, amortização com premio; não é jogo, é um premio. O dr. Santos Moreira nos cita a opinião de Marnoco e Souza, o "mestre de Salazar" sobre o referido systema:

1º — Que elle é um direito do Estado.

2º — Que elle é legitimo, que estimula a economia e a applicação dos capitaes, fazendo-os frutificar.

3º — Que o premio da amortização destina-se á pequenas economias populares, por não poderem dar juro elevado, visto ser o fundo de tal premio constituido com o cerceamento daquelle juro

4º — Define o premio de amortização como a differença entre a quantia posque se faz a amortização e o capital nominal do titulo, e estabelece a differenciação entre esse premio e os bilhetes de jogo, do seguinte modo: O subscriptor dum emprestimo com premio de amortização nunca perde o capital, contrariamente ao que acontece ao que compra um bilhete de jogo

Dada essa explanação technica, o dr. Santos Moreira lembra que de todos os tempos os governos adoptaram o systema de emprestimos com premios e até sem juros. Vem esse systema desde os tempos do Imperio Romano. Portugal fel-o em 1835, com um emprestimo ao juro de 4 % com premios sorteaveis e variaveis nos ultimos e nos primeiros annos do emprestimo. No Brasil mesmo, em 1901 o Estado do Rio lançou um emprestimo popular

Sr. Santos Moreira

com premios, que allás é hoje o papel melhor cotado na Bolsa do Rio; a Capital Federal, em 1931, lançou tambem mão desse meio e, agora, o Estado de Minas Geraes lança um formidavel emprestimo de consolidação de 600 mil contos de réis, em séries. No estrangeiro, o dr. Santos Moreira lembra, entre muitos, qeu a cidade de Manchester lançou, no mez passado, um emprestimo de consolidação, aos juros de 3 %, que foi coberto 33 vezes. Por fim o technico patricio assignala um apparente inconveniente do systema, para apontar a solução que applicou ao caso do emprestimo porto-alegrense para agastar esse senão: O systema de amortizações com premios ou emprestimos a juros baixos e com premios tem porém, "um grande inconveniente": afasta os capitalistas que "não querem premios", mas "juros" altos. Para corrigir esse inconveniente as apolices que nos occupam tem annexos, além dos coupons de juros, "coupons de interesses" ou "de premios", destacaveis da apolice e negociaveis, ao portador. Dessa fórma, negociado o premio, eleva-se automaticamente o juro da apolice que passará a dar tambem juro alto, sem premio O dr. Santos Moreira faz, a seguir, uma synthese demonstrativa do systema de que é o autor Mostra como essas apolices constituem: 1º — titulos populares da Divida Publica, com garantias compulsorias, reaes e crescentes; 2º — titulos de economia popular; 3º — titulos de premios, com sorteios populares.

O nosso entrevistado explica porque esses titulos são populares, accrescentando terem elles a agarantia de dois milhões de dollares, ouro. Além da garantia constituida por decreto irrevogavel, do recebimento dos coupões de juros e de premios em pagamento de qualquer taxa, contribuição, imposto, ou divida, por parte da Prefeitura, que se obrigou a receber nesses casos, os coupões de premios, a 30$000 e 40$000, **quando separados das apolices**, estabelecido dessa fórma, o valor minimo desses coupões. Constituem titulos de economia popular, pois tem um rendimento minimo de 3,5 %, tem sorteios semanaes de resgata com premios de 10:000$000 e durante 10 annos ou sejam 520 resgates semanaes, na importancia total de 5.200:000$000. São caucionaveis nos bancos produzindo em qualquer tempo dinheiro barato. Constituem tambem titulos de renda tambem **a juro alto** porque, se o possuidor da apolice vender o coupon de premio ainda mesmo pelo preço minimo de 30$000, ficar-lhe-á a apolice pelo preço de 20$000 dando-lhe a renda annual de 8,75 %. O resgate semestral sem premios, mas ao par, faz o reembolso do emprestimo em avultadas prestações de accordo com as praticas generalizdas.

Com todas essas vantagens, diz o dr. Santos Moreira, as apolices populares de Porto Alegre são evidentemente as melhores do mercado.

Os banqueiros, as classes conservadoras e productoras, o publica emfim do Rio Grande do Sul, receberam com enthusiasmo meu plano, e de inicio declararam que essas apolices populares constituem lastro de caucões e operações para os bancos. Em entrevista á imprensa os Bancos da Provincia Nacional do Commercio, Banco do Estado do Rio Grande do Sul, o Banco Pfeiffer e outros estabelecimentos congeneres, declararam que a operação era patriotica, original e de grande alcance para a economia do Estado e do paiz, assegurando pleno exito ao seu lançamento. Essas declarações são a consagração pratica do meu plano pelos technicos financistas gauchos. No proximo mez de agosto o prefeito de Porto Alegre, sr. Alberto Bins, lançará á subscripção publica a segunda quota de 10.000 contos, destinada a esta praça. Este emprestimo popular é tambem uma iniciativa patriotica e benemerita da grande cidade sulina, que merece e que terá certamente o concurso de todos os amigos do Rio Grande do Sul, que são todos os bons cidadãos brasileiros ou não.

Não haverá ninguem que não subscreva. O exito do emprestimo aqui tambem é certo.

# Guarda Municipal violento

## PRENDEU E MALTRATOU DUAS POBRES MULHERES A QUEIXA TRAZIDA AO "DIARIO CARIOCA"

Reside em Jacarépaguá o guarda municipal Procopio Ferreira, que já foi guarda nocturno e que é mettido a autoridade importante para a sua vizinhança.

Como é guarda municipal acredita que póde praticar violencias e pratica-as com o maior desassombro.

Assim ha cerca de cinco dias passados, o guarda Procopio que persegue as suas vizinhas Zélia Lupercio e Zilda de tal, prendeu-as com grande escandalo, sem motivo algum, e mandou-as para a delegacia local sob falsa imputação. As duas pobres mulheres foram mandadas para a delegacia de Madureira e de lá foram remettidas para a Central de Policia.

O caso é que Zélia Lupercio, que é viuva, tem tres filhos que sustenta, duas meninas, uma de 7 e outra de 12 annos, e um menino de 13 annos, que ficaram ao abandono, sendo soccorridos por vizinhos compassivos.

Zélia Lupercio, reside á rua Jacarépaguá n. 181, e só no dia 19 foi posta em liberdade, assim como a sua vizinha Zilda, chegando as duas ás suas residencias gravemente enfermas, sendo que Zélia muito machada porque soffreu máos tratos do guarda municipal brutal.

Os vizinhos de Zélia Lupercio condoidos com a sorte da infeliz criatura e indignados com o procedimento do guarda Procopio Ferreira vieram á redacção do DIARIO CARIOCA protestar contra o guarda municipal violento e contando a historia que ahi fica a exigir providencias de quem de direito.

# A octogenaria teve morte instantanea

## APANHADA POR OMNIBUS NA AV. FRANCISCO BICALHO,

Era muito conhecida e estimada em todo o bairro de S. Christovão a boa velhinha Maria, que vivia arrastando o pesadelo de seus 80 annos, de porta em porta em busca de um pedaço de pão para lhe mitigar a fome.

Hontem, quando tentava atravessar a avenida Francisco Bicalho, em frente á gare Barão de Mauá, a pobre anciã foi colhida e atirada á distancia pelo omnibus da Viação Metropolitana n. 377, dirijido pelo motorista Pedro Miguel Ferreira Filho, que foi preso pelo guarda do Trafego n. 129, de serviço no local.

A impressionante scena foi assistida por innumeras pessoas, inclusive senhoras que cobriram o rosto horrorizadas com o desastre.

# DOLOROSO

## A POBRE MULHER ENLOUQUECEU EM PLENA VIA PUBLICA

O caso occorreu hontem ás primeiras horas da tarde penalizando a todos quantos presenciaram o triste espectaculo.

Uma pobre mulher, que passava pelo largo da Abolição, conduzindo pelas mãos tres filhos menores e ao collo um outro que apenas conta alguns mezes de edade, enloqueceu subitamente, tentando nessa occasião estrangular o filhinho mais novo, no que foi impedida por populares.

Receiosos de que a infeliz commettesse maiores desatinos, algumas pessoas, conduziram-na á delegacia do 23º districto, tendo o delegado providenciado a sua remoção em carro forte, para o Hospital de Psychopathas.

Segundo conseguimos apurar a pobre mulher que é viuva, chama-se Emilia da Silva Paraiso de 36 annos de edade, residente á Avenida Suburbana n. 2.253.

Os pequenos foram recolhidos por d. Regina de Oliveira, moradora, á rua Ferreira Leite numero 163.

# Ao saltar de um omnibus

## O POLICIAL FOI ATROPELADO POR UM AUTOMOVEL

Newton Gomes Freire, soldado n. 104 da 4ª companhia do 2º batalhão da Policia Militar, destacado na Escola de Recrutas sita á Estrada Rio-São Paulo, hontem, á noite, quando saltava de um omnibus em frente a referida Escola, foi atropelado por um automovel que por ali trafegava em grande velocidade.

A victima soffreu fractura exposta da clavicula direito e contusões e escoriações generalizadas sendo soccorrida pela Assistencia do Meyer.

Após os curativos, o infeliz policial foi internado no Hospital da Policia Militar á rua Frei Caneca.

# Chegou o general Francisco José Pinto

## O NOVO CHEFE DA CASA MILITAR DA PRESIDENCIA DA REPUBLICA TOMARA' POSSE DENTRO DE BREVES DIAS

General F. José Pinto

Chegou hontem, pela manhã, a esta capital, pelo segundo nocturno paulista, acompanhado de sua exma. familia, o general de brigada Francisco José Pinto. S. ex., que vem de deixar o commando da 5ª Região Militar no Estado do Pará, assumirá dentro de breves dias as altas funcções de chefe da Casa Militar da Presidencia da Republica, aguardando sómente para isso o regresso a esta cidade do sr. Getulio Vargas, chefe da Nação que se encontra no Estado de Minas Geraes.

# Um magarefe ás voltas com a policia

## ENCONTRADOS EM PODER DO ACCUSADO NUMEROSOS CARTÕES DE AÇOUGUES DO CENTRO DA CIDADE, SOLICITANDO A REMESSA DE CARNES DO MATADOURO CLANDESTINO

Um facto bastante curioso occorreu hontem pela manhã na jurisdicção do 24º districto, onde a campanha contra o jogo tem nestes ultimos dias tomado certo incremento.

O commissario Braga Mello estava em perseguição a um "bicheiro" quando, involuntariamente penetrou no barracão existente á estrada Marechal Rangel n. 30 situado nos fundos da estação de Magno.

A surpreza foi grande, ao verificar a existencia ali, de um verdadeiro matadouro. Colhido em flagrante, o magarefe, outro geito não teve, senão confesar toda a verdade.

Declarou chamar-se Salim Mice ser proprietario do referido barracão e residir á rua Senhor dos Passos numero 257.

Sobre uma mesa, achavam-se já promptos para serem enviados á freguezia tres cabritos e dois carneiros, emquanto que a um canto outros aguardavam o momento de ser sacrificados.

Em poder do referido individuo appreendeu o commissario, numerosos cartões de varios estabelecimentos dos quaes era elle fornecedor.

Alguns moradores, das proximidades ouvidos a respeito, informaram á policia que o matadouro em questão não era desconhecido dos fiscaes da Prefeitura que entretanto fingiam ignorar a industria do syrio.

Salim Mice foi conduzido á delegacia e autuado pelas suas actividades criminosas.


SO' PARA HOMENS

Sapatos Box Cals preto e marron, para homens todos os numeros 20$. Formidavel. Comprem na fabrica. — 169. RUA SENADOR POMPEU, 169. Esquina Visconde da Gavea.

Petroleo SOBERANA

Preparado scientifico de resultados garantidos contra a caspa e quéda dos cabellos. Cuidado com as falsificações.

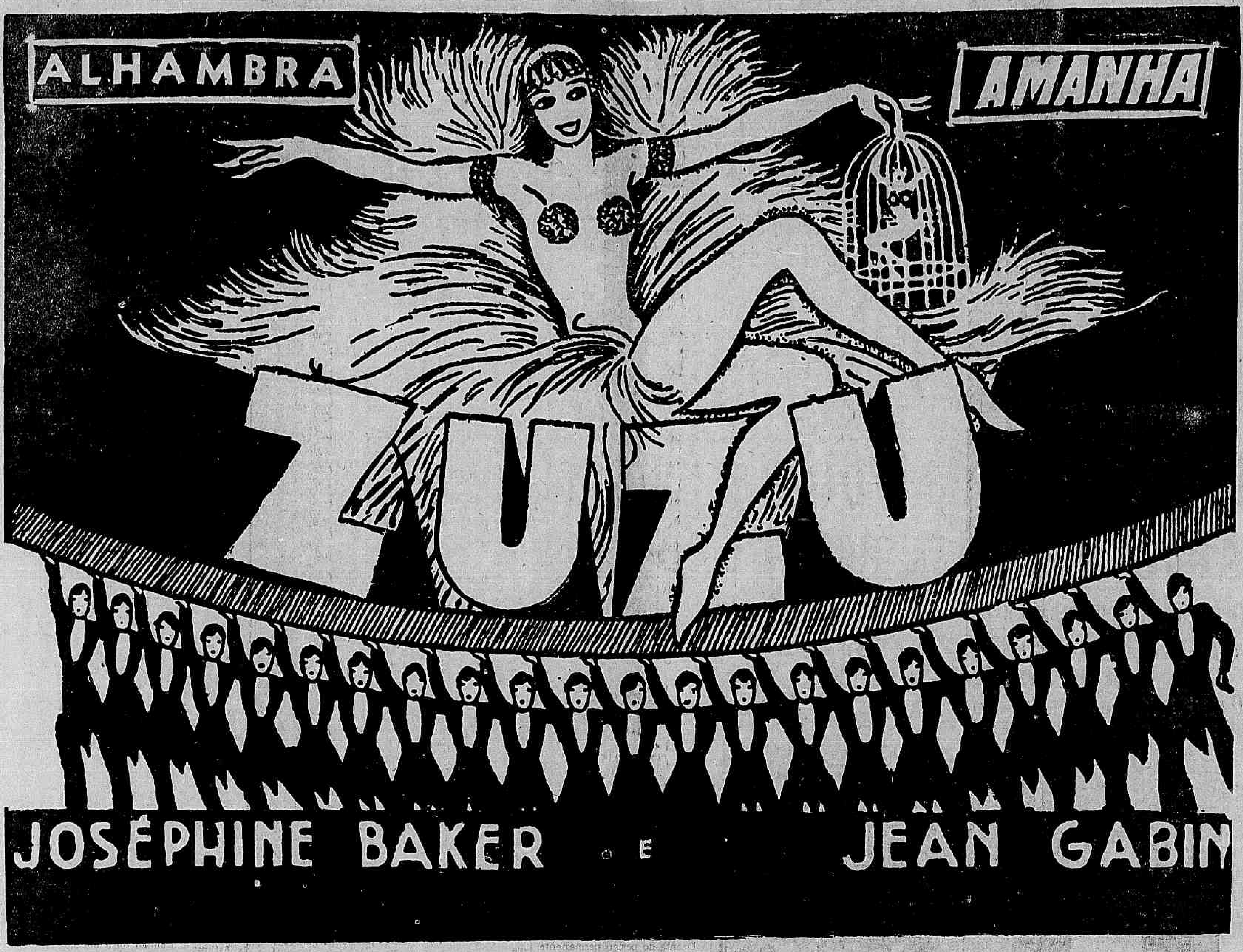
ALHAMBRA
AMANHÃ
ZUZU
JOSÉPHINE BAKER E JEAN GABIN

DEDICO AL QUERIDO PUBLICO DEL BRASIL MI PRIMEIRA ACTUACION CINEMATOGRAPHICA COM LA EMOCION Y EL CARINO QUE SIEMPRE HE TENIDO PARA LA GENTE DE EST GRAND PAIS AMIGO.
BERTA SINGERMAN
FOX
BERTA SINGERMAN EM
NADA MAIS QUE UMA MULHER
Além de revelar-se uma admiravel estrella cinematographica, Berta Singerman declama os bellos poemas: "Pregones de Buenos Aires" — "La Rumba" — "Buscan Olvidar" — "Hombres nescios que accusais" — com a sua inconfundivel e lindissima maneira de dizer!
Amanhã no REX

Charles LAUGHTON
com
ZASU PITTS
CHARLIE RUGGLES
MARY BOLAND
ROLAND YOUNG
em
VAMOS Á AMERICA
Da circumspecta Inglaterra á America, vertiginosa e democratica!
Uma longa viagem que um copeiro britannico emprehende, despertando uma gargalhada a cada passo de sua extranha odysséa.
Conheçam-n'o na téla do Odeon e não pararão mais de rir!
AMANHÃ no
ODEON

Genuinas
CASEMIRAS
INGLEZAS
directamente importadas. O Sr. encontrará o mais variado e fino sortimento em nossa casa. Optimos contra-mestres.
ALFAIATARIA GUANABARA
R. CARIOCA, 54

## O jogo em São Paulo

### A EXTINCÇÃO DO JOGO CLANDESTINO

S. PAULO, 20 (A. B.) — Longamente debatida, a questão do jogo parece que vae ter, agora uma solução definitiva, enquadrada dentro de leis severas. Visa o novo regulamento extinguir de uma vez, o jogo clandestino, que é actualmente intenso apesar dos continuos esforços da Delegacia de Jogos.

Tomando-se por base a grande necessidade que a Assistencia Social tem de soccorrer as multiplas ramificações da caridade que sustenta, o jogo será fortemente taxado, revertendo a arrecadação dessastaxas em favor das instituições publicas de caridade. Graças a essas medidas, a Assistencia Social terá uma grande fonte de rendas que suavisarão a situação actual Creches, copo de leite, Campos do Jordão, assistencia aos tuberculosos, assistencia á infancia, assistencia aos mendigos, tudo isso será contemplado com a arrecadação do imposto sobre o jogo em casinos ou clubs, os quaes só poderão começar a funccionar depois de obtida a licença necessaria.

## Para Onde Vae o Comte. Cascardo

### CONFIRMADA A NOTICIA QUE HONTEM DIVULGÁMOS

Por acto de hontem, do ministro da Marinha, o capitão de corveta Hercolino Cascardo foi designado para o cargo de delegado da Capitania dos Portos de Santa Catharina, com funcções no porto de São Francisco do Sul.

Está assim plenamente confirmada a noticia que publicámos em primeira mão, a respeito da situação daquelle official. Esse facto vem comprovar, mais uma vez, a veracidade do serviço de informações do DIARIO CARIOCA.

SUPER-PETROLEO SÓ HA UM
Nobreza
NOVO SUPER-TONICO EFFICAZ CONTRA A CASPA E CALVICIE

Casa LECLERC Limitada
(PATENTES & MARCAS)
Séde: SÃO PAULO
EDIFICIO SULACAP
RUA ANCHIETA N.º 4-5.º andar, Salas 512-514-514-A
Telephone 2-8022 — Caixa Postal 1439
Filial do RIO DE JANEIRO
EDIFICIO GUINLE
AVENIDA RIO BRANCO N.º 137-8.º andar, Sala 814
Telephone : 23-6172 — Caixa Postal 3487
Encarregam-se de obtenção de privilegios (patentes) de invenção no Brasil e nos paizes estrangeiros e REGISTRO DE MARCAS de industria e de commercio e demais assumptos relacionados á Propriedade Industrial

# O Edificio da Policia Central Abalado Por Tremenda Explosão

## Destruido o deposito de explosivos, ameaçando o edificio com um incendio

### TUDO LEVA A CRER QUE MÃOS CRIMINOSAS TENHAM TIDO INTERFERENCIA NO LAMENTAVEL EPISODIO

**O chefe de Policia e o ministro da Justiça no local — Ordens severas e immediatas do capitão Filinto Muller ao G. P. S. para apurar responsabilidades -- Os bombeiros comparecem -- Outras notas**

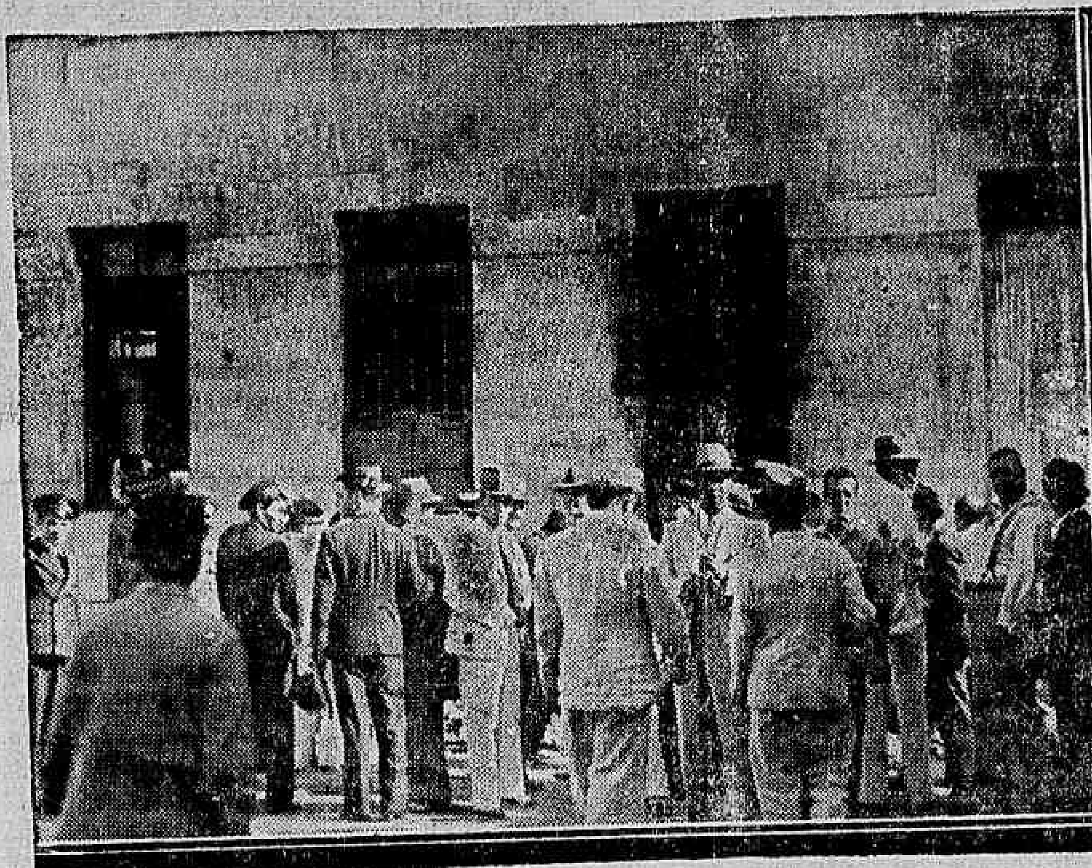

O local onde se deu a explosão

**A primeira noticia que correu, ás primeiras horas da tarde de hontem foi de que um grande incendio estava devorando o edificio onde está installada a Policia Central.** Effectivamente, o Corpo de Bombeiros fôra chamado para a rua da Relação, onde, em seguida á explosão inesperada, no deposito de munições, se manifestára um principio de incendio que ameaçava tomar sérias proporções. A explosão, que abalára tudo em volta, alarmando a toda a gente, tinha-se verificado num pequeno compartimento onde a policia, impropriamente, guardava varias munições e explosivos, conjuntamente com os promptuarios dos individuos presos como communistas. Não se comprehende como, tendo a policia em tão alta conta os promptuarios dos communistas, apontados como perturbadores da ordem, fosse guardal-os num compartimento que, de um momento para outro, podia transformar-se em ruinas, devido a nelle se depositarem munições e bombas explosivas, como aconteceu hontem. O facto, porém, por mais extraordinario que pareça, é que os armarios com os promtuarios dos inimigos da sociedade estavam no mesmo compartimento onde a policia tinha em deposito explosivos apprehendidos e munições do proprio uso! Como se acredita que a explosão fosse provocada por elementos terroristas, com o golpe dado hontem pela policia esses elementos conseguiram dois objectivos — destruir uma importante copia de munições e inutilizar o archivo dos promptuarios dos communistas. A possibilidade de uma explosão espontanea não parece viavel como tambem se torna exquisito que, num compartimento destinado a um archivo de importancia, se lhe juntasse, tão levianamente, a carga de explosivos cuja explosão chegou a provocar sérias apprehensões entre as proprias autoridades de serviço na Policia Central. Não é a hora de fazer contos. A policia procura agora investigar as causas do sinistro. E' esse, pelo menos, o veemente desejo do sr. capitão Filinto Muller, que deu ordens categoricas para a abertura de um inquerito rigorosissimo. Mas, os commentarios que acabamos de fazer, reflectem aquelles que ouvimos na Policia Central, depois que passou a hora critica e quando os espiritos, já recompostos dos momentos de agitação, procuravam explicar o estranho acontecimento e as estranhas circumstancias que o cercam. Haverá, dentro da propria policia elementos capazes de terem tomado a iniciativa de fazer ir pelos ares o archivo dos communistas e o deposito clandestino de explosivos? Para que o attentado fosse provocado por elementos estranhos, á policia deve-se então imaginar que tanto o archivo precioso como o deposito de munições não tinham a vigilancia necessaria. Comprehende-se, pois, a importancia do inquerito que está sendo feito na policia e que muita luz deve trazer ás ligeiras hypotheses que acima ficam feitas.

### COMO SE VERIFICOU O SINISTRO

Cerca das 12 e meia horas de hontem, um estrondo formidavel partido do deposito de explosivos da delegacia de Ordem Politica e Social, situado no pavimento terreo do edificio da Chefatura de Policia causou grande alarme não só entre os funccionarios que no momento se encontravam na repartição, como tambem entre os populares.

Em seguida, foram ouvidas outras detonações, fortes ainda, porém, menos violentas.

Foi uma scena horrivel a que então se passou. Sem saber do que se tratava, a maioria dos funccionarios incontinenti abandonou os serviços a que se entregava em suas secções, fugindo desordenadamente para a rua, emquanto outros, completamente atordoados, deixavam se ficar, quasi que immoveis, no pateo ou nos corredores.

### OS BOMBEIROS EM ACÇÃO

Após a terrivel explosão, notou-se que do interior do compartimento onde a mesma occorrera, saiam grossas nuvens de fumo. Dando a impressão de estar sendo incendiado o edificio.

Foi solicitada, então, a presença dos bombeiros, os quaes, como sempre não se fizeram demorar no local.

A esse tempo já os presos haviam sido retirados do xadrez e distribuidos uns pelas diversas secções da D. G. I. e outros removidos para a Casa de Detenção.

Deante do perigo permanente, os bombeiros não puderam se approximar do local do sinistro. Só depois de munidos de mascaras contra gazes lacrimogenios foi que os bravos soldados do fogo conseguiram assestar suas mangueiras e atacar as chammas, sendo extinguidas, após algum tempo de cerrado combate.

### A PORTA DO DEPOSITO FOI ATIRADA A UMA DISTANCIA DE 40 METROS

O deposito sinistrado estava rigorosamente vedado por uma porta de madeira de grande espessura e fechada por dois fortes cadeados. Com a explosão, que foi violentissima, a referida porta foi atirada acerca de 40 metros de distancia, indo cair, completamente despedaçada, no interior da garage que lhe fica em frente e onde existe grande quantidade de gazolina tambem em deposito.

O chefe de policia em companhia do 1º delegado auxiliar e officiaes de gabinete examinando o projectil de canhão 75 que ficou bastante damnificado

### O CHEFE DE POLICIA E O MINISTRO DA JUSTIÇA COMPARECEM AO LOCAL

Logo que os bombeiros deram por terminada a sua ardua tarefa, chegaram ao local o chefe de policia e em seguida, o ministro da Justiça, os quaes examinaram longamente os escombros.

### ORDENS RIGOROSAS PARA APURAR O SINISTRO

Impressionado com o terrivel episodio o capitão Filinto Muller deu ordens immediatas e directas ao director do gabinete de Pesquizas Scientificas, afim de apurar as causas que o determinaram. Nesse sentido o dr. Timbaúba da Silva hontem mesmo, iniciou os exames periciaes julgados necessarios, devendo ficar concluidos ainda hoje ou amanhã até ao meio dia.

### UM CROQUIS LEVANTADO PELA SECÇÃO DE ARMAS E EXPLOSIVOS

Afim de melhor orientar os trabalhos dos peritos, foi solicitado á Secção de Explosivos, pelo director do G. P. S., um croquis do interior do deposito sinistrado, que foi hontem mesmo levantado e entregue ao dr. Timbaúba da Silva, acompanhando a referida planta uma relação das munições e documentos então existentes no alludido deposito e que foram totalmente destruidos.

### OS EXPLOSIVOS ARMAZENADOS E INUTILIZADOS

A relação dos explosivos e documentos existentes no deposito e enviados ao director do gabinete de Pesquizas Scientificas consta do seguinte:

3 caixas de deterioradores de granadas defensivas; parte do archivo da Secção de Segurança Pessoal da D. G. I.; 1 armario com armas antigas, impressos dos Serviços de Publicidade e Propaganda Educativa da Secção de Explosivos; 1 armario com varias caixas contendo gazes lacrimogenios imprestaveis; innumeras espingardas e carabinas apprehendidas e bem assim grande quantidade de espadas e espingardas velhas; diversos caixotes de munição velha inservivel e de diversos calibres; 3 cunhetes de munição typo Mauser ponteagudos; 3 caixas de granadas defensivas carregadas, porém sem espoletas; 3 cunhetes de munição Mauser original e 1 barrica contendo varias substancias explosivas, apprehendidas em poder de Manoel Marinheiro.

As substancias destruidas são avaliadas em 6:726$000.

### O INQUERITO

O inquerito para apurar as causas do sinistro está correndo pela 1ª Delegacia Auxiliar tendo já prestado declarações o chefe da Secção de Explosivos, Armas e Munições sr. Alencastro.

### NÃO DISSE NADA !

Tendo sido publicado pelos vespertinos de que o dr. Fontainha da Silva, director do gabinete de Pesquizas Scientificas tinha declarado que a explosão fôra proposital, pede-nos o referido senhor tornar publico não ser verdade tal declaração.

### O CHEFE DE POLICIA PROPENSO A ACREDITAR TRATAR-SE DE UM GESTO CRIMINOSO

Falando á imprensa, o chefe de policia declarou que o sinistro tanto póde ter sido provocado por mero acaso como tambem não duvida ser elle obra de mãos criminosas.

Todas as hypotheses são acceitaveis — continuou o chefe de Policia — mormente sabendo-se que no compartimento sinistrado existia toda a documentação e promptuario dos extremistas que foram totalmente destruidos pelas chammas.

Finalizando — disse o capitão chefe de Policia — já nomeei uma commissão de peritos para apurar responsabilidades.

## Por Indisciplina ou Rebellião !

### MAIS DE MIL E QUINHENTAS PRISÕES EFFECTUADAS EM PARIS

PARIS, 20 (U. P.) — Foi annunciado que, dentre as mil e quinhentas e trinta e sete pessoas hontem detidas, setecentas e setenta eram empregados publicos e as suas prisões devem ser consideradas medida disciplinar, setecentas e quarenta e nove foram de desoccupados, dezoito de estrangeiros, que serão expulsos. Oito entre os manifestantes foram presos sob a accusação de rebellião.

Sabonete Curativo de Barry
especialmente indicado para as epidermes finas e delicadas, como a das crianças.
EXPERIMENTEM !

## Quatro 'Ventanistas' presos por uma turma da secção de Vigilancia e Capturas

### CONFESSARAM ELLES A AUTORIA DE DOIS ASSALTOS NA ZONA DE BOTAFOGO

Uma turma volante da Secção de Vigilancia e Capturas prendeu hontem na jurisdicção do 3º districto policial, quatro ladrões "ventanistas" na occasião que os mesmos se dispunham a negociar de um roubo. Conduzidos a Directoria Geral de Investigações, elles sem relutancia confessaram o delicto. Conduzidos á delegacia do 3º districto, afim de se verem processar, os larapios deram os nomes de José de Castro, Antonio Araujo vulgo "Cuica", José Martins Raphael e Julio Silva.

Os referidos meliantes cuja especialidade é a de penetrarem nas casas quando encontram as janellas abertas declararam haver assaltado os predios da rua Visconde Silva n. 29 e General Polydoro numero 200, residencias respectivas dos srs. Luiz Gouvêa e sra. Charlotte Esberard. Da ultima além de joias elles, roubaram tambem dinheiro.

Os gatunos, vão ser removidos para a Casa de Detenção.

ASTHMA
O REMEDIO REYNGATE para o tratamento radical da Asthma.
Dyspnéas, Influenza, Defluxos Bronchites Catharraes, Tosses rebeldes, Cansaço, Chiados do Peito, Suffocações, é um MEDICAMENTO de valor composto exclusivamente de vegetaes
Nas Pharmacias e Drogarias

## O suicidio de um operario da Cervejaria Princeza

### O CADAVER DO INFELIZ, QUE SE ENFORCARA NA BANDEIRA DA PORTA, FOI REMOVIDO PARA O NECROTERIO DO INSTITUTO MEDICO LEGAL

As autoridades policiaes do 22º districto hontem, á tarde foram informadas de que hum homem puzera termo á existencia, no predio da rua Licinio Cardoso, n. 339.

O commissario Ubaldo, que se achava de serviço, immediatamente transportou-se ao local, onde foi encontrar, pendurado pelo pescoço á bandeira de uma porta, a balançar, como se fosse um pendulo, o corpo do tresloucado.

Tratava-se de Antonio Bento da Costa, portuguez, de 37 annos de edade, operario da Fabrica de Cerveja Princeza, á rua Visconde de Itauna.

Antonio, como não tivesse familia, havia conseguido dos patrões permissão para residir na casa da rua Licinio Cardoso, de propriedade da fabrica. Ultimamente, dois amigos foram fazer-lhe companhia. Hontem, elle foi cedo para casa, onde já se encontrava um dos companheiros. Depois de palestrarem, o amigo foi a um botequim tomar um café. De volta, deparou com o triste quadro, constatando que o operario havia se enforcado. Incontinenti deu parte á policia que, após as formalidades legaes, fez remover o cadaver para o necroterio do Instituto Medico Legal.

OPTICA MODERNA
CASA ESPECIAL DE OCULOS E PINCE-NEZ
ARTHUR JACINTHO RODRIGUES
RUA SETE DE SETEMBRO N. 47 — RIO DE JANEIRO

Plantem Laranjas Pêra
Para o plantio da laranja Pêra typo exportação, as propriedades das Fazendas Citro Reunidas, são incomparaveis e aconselhadas porque: Sua conformação topographica em geral de meia laranja, e esplendida. Distam apenas 40 minutos da Avenida Rio Branco, pois são cortadas ao centro pela melhor estrada de rodagem do Brasil que é incontestavelmente a Rio-Petropolis, que divide as terras nos kilometros 27 á 31. Conducção facilima e confortavel, além de baratissima. A' venda destas terras está sendo feita em condições favoraveis. Para mais informações dirijam-se ao escriptorio na rua Buenos Aires, 17-3.º andar, salas 35, 36 e 37 — Phone 23 6265.

DIARIO CARIOCA

EXPEDIENTE
Propriedade da S A DIARIO CARIOCA

DIRECTORES:
Horacio de Carvalho Junior
J B. Martins Guimarães

CHEFE DA REDACÇÃO:
Danton Jobim

Endereço telegraphico: DIARIO CARIOCA — Telephones: Direcção, 22-8035 — Administração, 22-3023 — Redacção, 22-1559 e 22-2922 — Officinas, 22-0824 — Assignaturas, 22-3023 — Gravura, 22-1785

PUBLICIDADE — 22-3018

ASSIGNATURAS:

| Para o Brasil: | | Para o exterior: | |
|---|---|---|---|
| Anno . . . . | 50$000 | Anno . . . . | 80$000 |
| Semestre. . . | 30$000 | Semestre. . . | 45$000 |

Venda avulsa: Capital, $100; interior, $200
Aos domingos, $200 — Interior, $300

São cobradores autorizados os srs. Lourenço Amaral e J. T de Carvalho.

CORRESPONDENCIA

Toda a correspondencia com valor ou sobre assumptos que entendam com assignaturas e outros de interesse da administração deve ser dirigida ao gerente do DIARIO CARIOCA


# O BRASIL NO ESTRANGEIRO

HA um chavão na nossa imprensa que qualquer commentarista secundario não deixa escapar. "Fez mais pelo bom nome do Brasil no estrangeiro do que as custosas representações diplomaticas"... Trate-se de noticiar o regresso de uma patriciazinha que teve a gloria de comer em Hollywood no mesmo restaurante onde Greta Garbo costuma ceiar, trate-se de um jogador de football que foi ao estrangeiro, trate-se ainda de uma cantora que, á força de remexer os olhos ou outras prendas, conseguiu ser ouvida num cabaret ou num theatro de má fama de uma modesta republica centro-americana — o chavão não falha.

E' um vicio antigo esse de falar mal da nossa diplomacia. Somos um povo joven, falámos uma lingua pouco divulgada, não temos phenomenos que chamem a attenção do estrangeiro. Não temos um archimilliardario. Não temos sequer um vulcão que de quando em quando obrigue os jornaes do estrangeiro a gastarem algumas linhas commosco. Não temos nem mesmo criminosos, grandes criminosos que se transformem em generaes como na China ou em santos como na Corsega. Uma guerra? Ha sessenta e cinco annos que para felicidade nossa não guerreamos...

Muita gente culpa os nossos diplomatas pelo desconhecimento do Brasil no estrangeiro. O sr. Arthur Costa mesmo, se não tivesse estado em Washington, em Londres e em Paris, onde apreciou de perto o valor e a efficiencia dos srs. Oswaldo Aranha, Regis de Oliveira e Luiz de Souza Dantas, poderia ser incluido entre os que são injustos para com os nossos representantes no estrangeiro. Isso porque o ministro da Fazenda, ainda a bordo do "Cap Arcona", que o trouxe da Europa ha poucos mezes, se apressou em declarar aos jornalistas, que lhe pediam informes precisos sobre os resultados de sua viagem, que trazia uma impressão desoladora a respeito da propaganda do Brasil lá fóra, sem que entretanto esclarecesse a nenhuma responsabilidade dos nossos diplomatas nesse lamentavel estado de coisas.

Ninguem contestará que o estrangeiro nos desconhece. Não possuimos um serviço de propaganda digno das nossas necessidades e possibilidades. Agora, felizmente, o turismo começa a ser entre nós levado a sério. Muito se póde esperar nesse particular da acção do sr. Lourival Fontes.

Mas que culpa cabe aos nossos diplomatas pelo descaso que os governos passados mostraram sempre pela nossa propaganda no estrangeiro, da qual só se lembravam quando havia necessidade de contentar um aulico que desejava espairecer pelo mundo com uma carta de credito na algibeira?

# O TEMPO

**Districto Federal e Nictheroy** — Tempo: bom, nublado de dia. Temperatura: em elevação. Ventos: predominarão os do quadrante norte, sujeitos a rajadas muito frescas.

**Estado do Rio de Janeiro** — Tempo: bom, nublado de dia. Temperatura: em elevação.

NOTA — Tendencia geral do tempo após 18 horas do dia 21, no Districto Federal: instabilizar-se com chuvas e trovoadas possiveis.

**Estados do Sul** — Tempo: perutrbado com chuvas e trovoadas. Temperatura: elevada, entrando porém, em declinio, de dia, no Rio Grande. Ventos: do quadrante norte até Santa Catharina onde rondarão para o de sul e des quadrante no Rio Grande; rajadas, de muito frescas a fortes.

— O Instituto de Meteorologia do Rio de Janeiro, previne que o littoral entre o Rio da Prata e, possivelmente São Paulo, está sujeito a ventos fortes do quadrante norte, até Santa Catharina onde rondarão para o sul e des quadrante no Rio Grande; rajadas, de muito frescas a fortes.

**Trajecto Rodoviario Rio - São Paulo** — Tempo: perturbar-se-á com chuvas e trovoadas. Temperatura: em elevação. Ventos: do quadrante norte com rajadas de muito frescas a fortes.


Os MELHORES artigos!
Os MENORES preços!...
As MAIORES vantagens
na
A EXPOSIÇÃO
PELO
CREDIARIO
Avenida, esq. São José


# TOPICOS

## ESCANDALO QUE NÃO SE CONSUMMARA'

Por despacho de hontem, o general João Gomes, ministro da Guerra, mandou considerar inidonea a firma R. Candurú por ter praticado irregularidades em fornecimento contratado com uma repartição do Exercito.

Fixamos o facto porque vem justificar plenamente o reparo feito nestas columnas quanto á assignatura de contrato entre a Directoria de Material Bellico e Bromberg & Cia.

Não sabemos as faltas commettidas pela firma R. Candurú, mas estamos certos de que a providencia do general João Gomes teve o intuito de acautelar o erario publico contra a pratica de factos menos legitimos. Assim sendo não podemos duvidar um momento sequer que o illustre titular da pasta da Guerra impugne qualquer negocio com a firma Bromberg & Cia. Seria na verdade profundamente lamentavel confiar a uma organização cuja idoneidade é posta fortemente em duvida o fornecimento de material destinado á defesa nacional. Preciso se torna accrescentar, segundo informações colhidas no proprio Ministerio da Guerra, que o alludido fornecimento monta a mais de 6.000 contos e que 50 % dessa somma será immediatamente entregue á firma Bromberg & Cia., como garantia da encommenda. Este dinheiro ficará á disposição dos vendedores e teremos assim uma situação verdadeiramente deliciosa: o governo Brasileiro para garantir a compra de machinaria para o Exercito entrega a uma firma concordataria e de reputação assaz duvidosa uma importancia vultosa. Qual a garantia, porém, que terá o governo de receber as machinas encommendadas? Nenhuma, absolutamente nenhuma.

O contrato como está feito não pode ser admittido pelo illustre general João Gomes, Aliás, qualquer contrato com a firma Bromberg & Cia só poderá ser motivo para escandalo. O Exercito Nacional não pode ter transacções com individuos cuja reputação é mais do que duvidosa, conforme se infere de publicações feitas na imprensa desta capital e até hoje não contraditadas.

Tal escandalo não se consummará, porém, porque á frente da pasta da Guerra, como da Directoria do Material Bellico, se encontram dois generaes, exemplos de correcção e de dignidade.

## O SR. JOÃO NEVES E A OPPOSIÇÃO

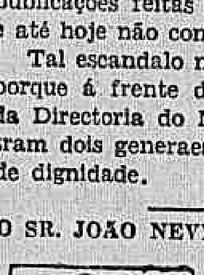

Por mais de uma vez mostrámos que a decantada coesão das opposições colligadas não passava de méro fogo de artificio para illudir os papalvos. A propria qualidade dos elementos que se congregavam para combater o governo, estava a mostrar que seria impossivel reunil-os sob a mesma bandeira e obedientes ás mesmas directrizes politicas. Revolucionarios dissidentes não poderiam commungar dos mesmos sentimentos de carcomidos que combateram a Revolução. Sómente o rancor que separava os dois grupos do sr. Getulio Vargas poderia, por um momento, unil-os.

A attitude do sr. João Neves, apoiando na Camara, com as responsabilidades de sua funcção de leader, as expansões extremistas da Alliança Nacional Libertadora, causaram espanto e decepção. Mesmo porque, ha poucas semanas passadas, o mesmo sr. João Neves clamava na Camara contra o extremismo da esquerda e da direita, vendo nelle um temivel perigo para as nossas instituições politicas.

Ninguem de boa fé haveria de pensar que a opposição acompanharia unanime o fogoso tribuno da campanha liberal. E agora confirmam-se as divergencias, com o annunciado manifesto que grande parte dos deputados da minoria vae lançar á Nação e redigido pelo sr. Octavio Mangabeira, reaffirmando sua fé na democracia e manifestando sua repulsa ás doutrinas extremistas da esquerda e da direita.

O sr. João Neves ficará sózinho a clamar no deserto... Não queremos, por ora, entrar em outras considerações em torno desse manifesto. Aguardemol-o, para então definirmos o nosso modo de pensar em face da attitude dos elementos opposicionistas.

# Entre a Rua da Relação e a Praia Vermelha

Desde a promulgação da lei de segurança o integralismo decidiu "camouflar" as suas baterias sob as flores de uma rhetorica pacifista, recheiada de trópos sentimentaes sobre a mansuetude e a cordura da indole do nosso povo e protestando horror aos processos violentos de conquista do poder. Vêmol-o seguir, desse modo, o caminho pelo qual enveredava astuciosamente o Partido Communista, cobrindo-se com a bandeira de misericordia dos appellos á liberdade e á democracia, para combater impunemente o regime democratico, subvertendo o systema de franquias liberaes, para instituir uma ditadura de classe.

A acção integralista, com os mesmos propositos de simulação, renega tambem publicamente suas invocações á força e á violencia, sob as quaes erigiu o edificio inteiro de sua doutrina extremista, servilmente copiada do fascismo italiano e ampliada com a adopção ridicula do anti-semitismo germanico.

Na fala dos chefes "camisas-verdes" não apparece mais a linguagem virulenta e abracadabrante que transmudava a "humildade brasileira" do chefe Plinio em furor anthropophagico, que não respeitava o governo e a propria pessoa do presidente da Republica e ameaçava de reprezalias tremendas os adversarios. Chegou-se a prometter aos não-integralistas nada mais nada menos que a execução a tacape, pois, á maneira de Hitler que resuscitou o cepo e o machado, o Codigo Penal promettido pelos ferozes reformadores indigenas vae á consagração do instrumento barbaro dos nossos avós tupiniquins!

Não parece pilheria?

Pois ninguem de boa fé poderá desmentil-o e a puerilidade da idéa serve para patentear a perigosa loucura collectiva que é o integralismo.

Mas — perguntarão os leitores — se o sr. Salgado renunciou á violencia e á ditadura, como poderá elle chegar ao poder e, uma vez no poder, como logrará impor o seu programma no quadro constitucional vigente, que não comporta o regime totalitario e o Estado corporativo, que repelle, pelo seu caracter, seu fundamento e sua propria razão de ser, o dominio de um unico partido?

E' o sr. Salgado em pessoa quem explica o milagre na sua ultima entrevista:

"Queremos um dia vencer, pela nossa força moral, pela vontade soberana da Nação, numa marcha imponente na Historia. Nesse dia, desarmados de armas de guerra mas armados de esperança e de fé, os proprios homens do governo de então não serão os primeiros a reconhecer que a Nação está lhes manifestando pacifica, mas m[illegible]amente um pensamento e um desejo?"

Evidentemente o chefe Plinio imagina que está falando para um circulo de idiotas. Só os cretinos admittirão que uma associação politica organiza milicias, exige disciplina militar de seus membros, divide esses membros em grupos de combate ora transformados em formações sportivas, confia o commando desses grupos a militares, infiltra-se pelos quarteis, préga em seu manifesto basico a tomada do poder pela força, tudo isso para fazer bonito nas paradas civicas e brincar de soldado!

Entretanto, para o chefe Plinio, o integralismo é "inimigo de todas as divisões, lutas, derramamento de sangue da mocidade da Patria. E' o bom senso nacional, que se manifesta de uma maneira heroica."

Mas... — hão de monologar os leitores desconfiados — não terá havido engano, não será conveniente aguardar o desmentido com que o sr. Salgado recua sempre de suas attitudes inconvenientes, como succedeu após a publicação dos insultos pesados que dirigiu recentemente aos srs. Getulio Vargas e Flores da Cunha?

E' realmente extraordinario que estas suavissimas palavras, repassadas de doçura infinita, contra as divisões, as lutas e o derramamento de sangue, saiam da boca do sr. Salgado, que as considera fruto do bom senso nacional!

Quanto ao bom senso, ninguem tem duvida de que elle realmente existe nas palavras do sr. Salgado. O bom senso nacional é uma instituição tão poderosa que consegue provocar estalos até no cerebro de um habitante da stratosphera como o nosso "Duce".

O que o bom senso nacional, entretanto, não póde admittir é que sem "derramamento de sangue" possam os integralistas realizar a "Semana de sangue" de que falou o mesmissimo chefe Plinio na sua celebre conferencia do Instituto Nacional de Musica, ou logrem as milicias obedecer á ordem do seu chefe, o sr. Gustavo Barroso, que quer que "se lave de sangue a rua do Cattete".

Depois de tudo isso, as autoridades competentes estão no dever de intervir no movimento integralista. As autoridades policiaes ou as autoridades sanitarias. De duas uma. ou ha um cidadão perigoso ameaçando beber o sangue dos outros e requerendo os bons officios da policia, ou alguem está de miolo móle nessa historia e está requerendo uma estação de cura junto á praia, após o competente exame de sanidade.

## UMA UNIVERSIDADE PARA PERNAMBUCO

O ministro Capanema, da pasta da Educação, nomeou uma commissão de professores para elaborar o plano de organização da Universidade, que deverá servir de padrão para os institutos universitarios brasileiros. Segundo se diz, serão criadas quatro Universidades no Brasil.

E' opportuno relembrar a velha aspiração de Pernambuco de possuir a sua. E nada mais justo. A capital do grande Estado do Norte é um notavel nucleo de cultura. Possue uma tradicional Faculdade de Direito — a mais velha do Brasil — por onde passaram innumeras gerações e que deu ao paiz homens dos mais illustres. Possue uma Escola de Engenharia, uma Escola Polytechnica, uma Escola de Pharmacia e Odontologia, uma Academia de Commercio, uma Faculdade de Medicina, que lhe serve de orgulho, uma Escola de Bellas Artes e um Instituto de Musica.

Por mais de uma vez se tem agitado a idéa, que fica no meio do caminho Agora, com o projecto desse plano universitario, é mais do que opportuno agitar o problema, que, de certo, amparado pelo governo do Estado, ha de ter a sua solução definitiva.

## O EMBAIXADOR MACEDO SOARES VAE PRESIDIR INTERINAMENTE O INSTITUTO NACIONAL DE ESTATISTICA

O sr. presidente da Republica assignou decreto designando o embaixador José Carlos de Macedo Soares, ministro de Estado das Relações Exteriores, para exercer, interinamente, as funcções de presidente do Instituto Nacional de Estatistica, cabendo-lhe propôr ao governo todas as medidas necessarias á plena execução da lei numero 24.609, de 6 de julho de 1934.

## A DATA NACIONAL DA COLOMBIA

### Os cumprimentos do governo brasileiro

Em nome do sr. presidente da Republica, o sr. commandante Raul Reis, esteve hontem na Legação da Colombia, em visita ao respectivo representante diplomatico daquelle paiz, nesta capital, sr. Carlos Echeverri, afim de apresentar cumprimentos a s. ex. por motivo da festa da Independencia do mesmo paiz.

## O NOVO PARTIDO PARAENSE SOLIDARIO COM O SR. MALCHER

BELÉM, 20 (A. B.) — O directorio do Partido Social Democrata, incorporado, esteve na residencia do sr. Malcher, levando-lhe inteira solidariedade politica. Em nome do directorio falou o senador Abelardo Condurú, Disse que o Partido Democrata apresentava solidariedade completa, leal e irrestricta ao chefe politico e governador do Estado, reaffirmando sua vontade de collaboração com o governo. O sr. José Malcher respondeu que contava exactamente com o apoio do Partido Democrata e a sua solidariedade para com seu programma de Governo, tendo o Partido Democrata á sua frente elementos como o sr. Alcindo Cacilla, Abelardo Condurú e José Fingarrilho, os quaes não agem ao seu lado em politica de hoje, mas de ha muito annos, sempre em attitudes elevadas, com desprendimento e desinteresse. O governador terminou reaffirmando a sinceridade das suas convicções e a certeza de que seu governo só se orienta pelo bem da collectividade.

## CRITICAS AO DISCURSO DO SR. JOAO NEVES

S. PAULO, 20 (A. B.) — O discurso pronunciado, na Camara Federal, pelo deputado João Neves da Fontoura, a proposito do fechamento da Alliança Nacional Libertadora, tem sido objecto de intensos commentarios por parte da imprensa local.

Em sua maioria, os jornaes paulistas opinam pela inopportunidade do discurso do procer gaucho.

## O TRI-CENTENARIO DE LOPE DE VEGA

### A A. B. I. convidada a tomar parte nas commemorações

Em officio assignado pelo presidente da Camara Official Espanhola de Commercio e Industria do Rio de Janeiro, e dirigido ao presidente da Associação Brasileira de Imprensa, foi esta convidada a tomar parte nas homenagens que, em Hespanha e em outros paizes, se realizarão por occasião do tri-centenario de Lope Vega. Entre as commemorações projectadas, figura uma conferencia, pelo ex-reitor da Universidade do Rio de Janeiro, dr. Fernando Magalhães, no dia 1º de agosto, ás 20 e 30 horas, na Escola de Bellas Artes e conferencia, a 14 do mesmo mez, no mesmo logar e hora, pelo embaixador do Mexico, d. Alfonso Reys. O presidente da A. B. I., em officio de agradecimento, prometteu comparecer áquellas solennidades.

## O CURSO DE INFORMAÇÕES PARA GENERAES E CORONEIS COMBATENTES

### O ministro da Guerra general João Gomes já o possue

O Estado Maior do Exercito baixou as seguintes normas para o Curso de Informações para Officiaes Generaes e Coroneis combatentes, o qual terá inicio amanhã, ás 9 horas, numa das dependencias do referido Estado maior:

"I — O curso durará seis semanas, iniciando seus trabalhos a 22 de julho e os encerrando a 31 de agosto do corrente anno.

Será professado pelo chefe e demais membros da M. M. F. e por officiaes brasileiros designados pelo chefe do E. M. E.

II — As sessões do curso serão realizadas na E. E. M., diariamente, segundo o quadro de trabalho adeante exposto.

III — Só haverá normalmente como trabalho escripto apenas o da decisão do chefe. Não se attribuirão gráos aos officiaes nem notas de conceito.

IV — Sobre os assumptos a tratar no curso será distribuida opportunamente a documentação necessaria (cartas, conferencias, etc.) afim de que cada qual possa, após o trabalho, meditar e tirar dessa fórma o melhor aproveitamento do curso.

Toda a documentação será reservada e sua distribuição aos officiaes se fará mediante recibo.

V — Nos trabalhos praticos sobre a carta os chefes que frequentam o curso poderão utilisar, se fôr mistér, um ou dois officiaes do E. M. E. como auxiliares."

Estão matriculados nesse curso, a excepção do general João Gomes, ministro da Guerra, que já o possue, todos os officiaes generaes e coroneis combatentes em serviço nesta capital.

## APRESENTAÇÃO DE OFFICIAES

Os generaes de brigada Julio Caetano Horta Barbosa, director de Engenharia, e José Joaquim de Andrade, apresentaram-se hontem ao Departamento do Pessoal do Exercito por terem: o primeiro regressado de Itajubá a Piquete, aonde fôra a serviço e o segundo sido promovido a general de brigada e effectivado no commando da 1ª Brigada de Infantaria.

# NOTICIAS DO ITAMARATY

O dr. José Carlos de Macedo Soares, ministro dos Relações Exteriores, mandou apresentar, hontem, os seus cumprimentos ao dr. Carlos Uribe Echeverri, ministro da Colombia, por motivo da passagem da data nacional do seu paiz, pelo 1.º secretario Rubens Ferreira de Mello, introductor diplomatico.

Esteve, hontem, no Itamaraty, em visita ao dr. José Carlos de Macedo Soares, ministro das Relações Exteriores, o sr. Alfredo Aranha de Miranda, presidente da Associação Commercial de S. Paulo.

## O NOSSO ALGODAO EXPORTAVEL

WASHINGTON, 20 (United Press) — Baseando-se nos calculos officiaes brasileiros, o Bureau de Agricultura e Economia computou o saldo exportavel de algodão do Brasil, no anno de 1934, em novecentos e trinta e seis mil fardos. A safra brasileira em 1934-1935 é avaliada em um milhão e trezentas e sessenta e um mil fardos, com um augmento de quarenta e um por cento sobre o total do anno passado.

**Saiba e diga aos seus amigos que**

O Systema de VENDAS A CREDITO da Casa JOSÉ SILVA é o que lhe convem

PAGAMENTOS SUAVES

PREÇOS VANTAJOSOS

**Casa JOSÉ SILVA**

FILIAL - RUA DOS OURIVES, 3 (Junto de Ouvidor)


# Faziam o Tráfico de Escravas Brancas

## A VASTA ORGANIZAÇÃO CRIMINOSA DESCOBERTA NA HUNGRIA

### Quasi Trezentas Moças Embarcadas Para os Balkans e a America do Sul

BUDAPEST, 20 (A. B.) — Com a prisão do culpado e de nove de seus cumplices, descobriu-se agora uma vasta organização para o commercio de "escravas brancas".

Um cidadão de nacionalidade rumena, de nome Pretare, com o seu bando, conseguiu attrahir nada menos de 297 moças, enviando-as, pelos diversos portos da Rumania, para os Balkans e para a America do Sul. Esses crimes se tornaram conhecidos em virtude do rapto da filha do sr. Richard Hermannstadt, que conseguiu pôr no encalço da filha a policia inteira.

Occorreu, que, justamente a esse tempo, um delegado da commissão da Sociedade das Nações, encarregado do problema do "traite de blanches" se encontrava na Rumania e informou não sómente ás autoridades como á Liga das Nações o que occorria, conseguindo-se saber que a moça raptada tinha sido transportada para a America do Sul.

Pretare e nove cumplices encontram-se agora detidos, aguardando julgamento.

# Emulo de Annibal

## OS PLANOS DO NOVELLISTA YANKEE HALL BURTON

BERNA, 20 (A. B.) — Pretendendo ser um emulo de Annibal, o novellista americano Hall Burton chegou hontem a Martigny, na base do grande passo de São Bernardo, de onde pretende iniciar uma aventurosa viagem, atravessando os Alpes montado em um elephante. Uma vez que as autoridades suissas e italianas concedam passagem livre ao americano Hall Burton pretende deixar Martigny com seu pachiderne hoje ou amanhã, viajando pelos Alpes para a cidade de Pisa e finalmente para Roma. Se tudo correr bem a viagem durará provavelmente trinta dias.

# Arregimentavam Elementos Subversivos

## A DISSOLUÇÃO DE TRES ORGANIZAÇÕES DE ARTISTAS ALLEMÃES

BERLIM, 20 (A. B.) — A policia secreta do Estado annuncia que a Camara de Cultura do Reich e o commissario de Estado, sr. Hinckel, approvaram a dissolução de tres organizações de artistas, as quaes a despeito das repetidas advertencias, persistiam em arregimentar elementos subversivos.

Essas associações são a "Casa Internacional de Artistas", a "União Internacional dos Directores de Corsos" e a "Associação Profissional de Artistas Allemães". Ao mesmo tempo, o orgão dessas associações, "Das Programma" foi obrigado a interromper sua publicação.

# O Circuito Ciclystico da França

LUCHON, 20 (U. P.) — O belga Sylvers Maes venceu a prova mais difficil do Circuito da França em bicycleta, de Perpignan a Luchon, na distincia de 825 kilometros. O percurso, coberto através de tres montes da cadeia dos Pyrineus, foi feito em onze horas, 39 minutos e 28 segundos. O belga Varvaecke chegou em segundo logar registando o mesmo tempo. A corrida foi vivamente disputada e, por vezes, deu a impressão de que Varvaecke seria o vencedor. Maes, porém, concentrou energias para o final e conseguiu dominar o contendor no instante decisivo, para triumphar por escassa differença.


# Tão miseravel sua vida!

NÃO espere ficar melhor amanhã... E' preciso reagir hoje mesmo. Tanto seu rosto amarello e magro, como seu côrpo cansado e fraco, revelam a existencia, em seu organismo, de um mal horrivel. E' o amarellão ou opilação. Expulse os vermes que rouham seu sangue e aniquilam sua vida, tomando Ankilostomina Fontoura — um producto recommendado por todos os medicos.

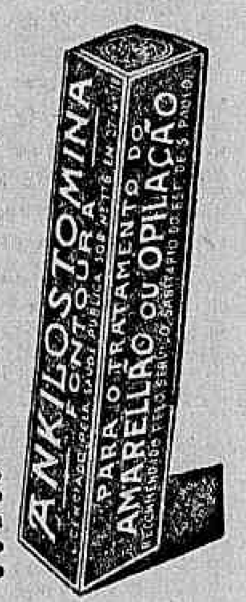



*Faça HOJE SEU tratamento!*

**Para pessoas doentias, fracas, velhos, creanças, senhoras — mesmo no periodo de gravidez ou amamentação — a Ankilostomina Fontoura é o tratamento indicado e acertado para amarellão ou opilação.**

**ANKILOSTOMINA FONTOURA**


# São Prohibidas as Ondulações!

## O NOVO DECRETO BAIXADO PELO GOVERNO TURCO

Kamal Attaturk

STAMBUL, 20 (A. B.) — As mulheres turcas que, sob o influxo de Kamal Attaturk, vêm se submettendo á onda de accidentalização que assola o paiz, ficaram hontem surpreendidas com o decreto do Ministerio da Hygiene da Turquia, que prohibiu as chamadas "ondulações permanentes" e, ao mesmo tempo, ordenando o confisco de todos os apparelhos de ondulações. O Ministerio justifica o seu decreto, excessivamente impopular junto ás damas turcas, dizendo que os apparelhos não são hygienicos e que não sómente queimam os cabellos como egualmente o processo de ondulações é causa de outros males.


**Privilegios e marcas**

Interessa a V. S. qualquer assumpto em referencia ao titulo? e tambem S. Publica? — Veja pagina amarella 146 catalogo do telephone. Rio — Centro Juridico Industrial e Commercio de Privilegios e Marcas. Tel.: 22-6468. Tambem se attende a chamados.



NOVO SYSTEMA

EMPRESTIMOS A PRASO para construcção, compra, reforma de predios, constituição e resgate de hypothecas

Hypothecas já realizadas **7.055 contos** a 230 pessoas

Juros de 4 % ao anno sobre todas as contribuições. Depositos directos na CAIXA ECONOMICA

**Constructoras Reunidas do Brasil S.A.**

RUA DA ALFANDEGA, 68


# A Austria e as Suas Dividas

## ENCONTRA-SE EM VIENNA SIR. OTTO NIEMEYER

Sir Otto Niemeyer

VIENNA, 20 (A. B.) — Desde ha alguns dias se encontra nesta capital o director do Banco da Inglaterra, Sir Otto Niemeyer, que vem entabolar negociações com os circulos governamentaes e financeiros sobre o pagamento das dividas austriacas, bem como sobre a projectada conversão da parte ingleza do emprestimo federal internacional, contraido em 1930 ao juro de 7 °|°.

# Aggrava-se ainda mais o conflicto Italo-Abyssinio

## ANNUNCIA-SE QUE UMA VINTENA DE ITALIANOS ATRAVESSA, DIARIAMENTE, AS FRONTEIRAS, PARA ESCAPAR A' MOBILIZAÇÃO

### Um Vehemente Protesto do Governo de Roma Contra o Ultimo Discurso do "Negus"

NOVA YORK, julho (Especial para o DIARIO CARIOCA) — Estamos ás vesperas da declaração de guerra entre a Italia e a Abyssinia. Uma guerra na Africa é sempre uma incognita. O nativo conhece admiravelmente o terreno. Sabe onde atocaiar-se. Resiste ao sol, á chuva, á fome. Alimenta-se com o que obtem no local da luta. Pouco depende da retaguerda. A situação dos soldados europeus é differente, porque têm de viver ligados aos centros de abastecimentos. O terreno e o clima lhes são desfavoraveis. Ha um elemento em favor dos europeus: as armas. Os seus fusis as suas metralhadores, os seus aviões são modernos e em grande numero. Emquanto que os nativos não possuem senão um armamento antiquado e reduzido. O factor humano tem influido sempre na balança de uma luta na Africa. Haja vista a resistencia offerecida ha dez annos pelas tropas sub-alimentadas de Abd-El-Krim, que derrotaram varias vezes o aguerrido exercito franco-hespanhol encarregado de manter a dominação da França e da Hespanha em Marrocos. Não esquecamos ainda a aventura de Don Sebastião em Alcacequibir. Isso sem omittir a guerra italo-ethiope do seculo passado quando Menelick conseguiu expulsar depois de alguns combates espectaculares, as tropas italianas que tinham invadido o territorio do seu rico imperio, que antes soffrera uma invasão de tropas inglezas. Occupava, então o throno da Abyssinia o imperador Theodoro que, saindo á frente de suas legiões para cortar o passo aos inglezes travou um combate famoso. Julgando-se perdido, o soberano negro ordenou a retirada. E para não soffrer o opprobio da derrota, suicidou-se com uma bala no ouvido. Moribundo, recebeu a noticia de que os inglezes tinham iniciado a retirada. E' que as legiões do imperador se haviam recusado a cumprir a ordem de retirada. Desconhecendo-a, não lhe foi difficil derrotar o adversario.

Como são os actuaes soldados da Abyssinia? Qual a sua capacidade guerreira?

Um official norte-americano que acaba de regressar de Addis Abeba, fez declarações a respeito, nas quaes não lhe attribue senão um valor reduzido. Acredita que um exercito moderno dirigido com prudencia, não pode temer seriamente semelhante adversario. Não obstante, não deverá descuidar-se da força numerica e as qualidades guerreiras dos eventuaes inimigos dos saldados italianos.

São palavras do official em questão:

— Os chefes dos soldados ethiopes são as autoridades naturaes do paiz, começando pelos mais altos dignatarios até os mais simples chefes de aldeias. Assim, a hierarchia militar e a hierarchia civil formam um todo. Em cada região, a maioria dos homens armados se dedica a suas occupações ordinarias, estanto aptos a concorrer ao appello do chefe de que dependem para servir-lhe de escolta numa expedição ou para guerrear. O abyssinio é extremamente frugal, adora as armas e resiste bem ás fadigas. O abyssinio importante não se afasta nunca a uma carta distante de sua casa sem ter ao seu lado um domestico que leva suas armas. O melhor presente que se lhes pode fazer é um fuzil, e os cartuchos substituem geralmente as moedas nas compras. Aquelle que tem a honra de levar um fuzil é altamente considerado, o que faz com que os agricultores, os pastores e os cortezãos gozem de pouca consideração. Disso resulta um espirito guerreiro que os italianos são obrigados a levar em conta."

VIENNA, 20 (U. P.) — Vintenas de italianos estão fugindo, diariamente, através as fronteiras da Austria e da Yugoslavia afim de escapar á mobilização e ao embarque para a Africa Oriental de accordo com o que poude verificar a United Press consultando telephonicamente os principaes postos das raias divisorias.

De accordo com informações dignas de confiança, transmittidas da zona fronteira italo-yugoslava, mais de 900 italianos, em sua mór parte de origem slovena, cruzaram para territorio do reino balkanico sendo que na região do Fiume e Susak as passagens através as linhas são em numero de seis a sete por dia.

Ultimamente, entretanto mais de cincoenta italianos se refugiaram em Arbanssu, na Yugoslavia, procedentes de Meára, emquanto que quantidade de outros tem se evadido através a zona limitrophe que vae de Sussy a Postumia.

### FUGINDO AOS HORRORES DA GUERRA

ROMA, 20 (U. P.) — O governo italiano instruiu seu ministro em Addis Abeba para que protestasse veementemente contra o ultimo discurso pronunciado pelo imperador Haile Selassie.

As autoridades do Ministerio dos Negocios Estrangeiros declaram que o referido discurso tornou extraordinariamente grave a situação entre a Italia e a Ethiopia.

### A REUNIÃO DA LIGA DAS NAÇÕES

GENEBRA, 20 (A. B.) — A noticia de que estavam sendo feitos preparativos para uma reunião especial do Conselho da Liga no dia 29 de julho afim de tratar da questão da Abyssinia está dando margem á especulação.

Antecipa-se geralmente que a reunião, se chegar a se realizar, será de curta duração, desde que o conselho provavelmente se occupará apenas com a designação do quinto membro da commissão de arbitragem, se os outros membros não conseguirem chegar a um accordo sobre esta eleição.

Tal determinação foi prevista pela resolução de 23 de maio esperando-se que o conselho cuidadosamente se absterá de entrar em discussão sobre os meritos do caso desde que a designação do quinto arbitro automaticamente adia o assumpto até 25 de agosto quando o Conselho da Liga, em concordancia com a resolução, terá de se reunir para examinar a situação, desde que até então não tenha sido resolvido o caso por meio de conciliação ou arbitragem. Isso dará mais tempo aos diplomatas, para que continuem a procurar uma formula de compromisso que impeça a guerra.

# Aviação Tragica

## TREZE PESSOAS VICTIMADAS EM UM DESASTRE

AMSTERDÃO, 20 (U. P.) — Dos escriptorios da companhia de aviação aerea da "Royal Dutch" confirma-se a noticia de que morreram nove passageiros e quatro tripulantes de um avião que se dirigia de Milão a esta cidade, quando o apparelho soffreu um accidente caindo entre as montanhas, nas immediações do desfiladeiro de São Bernardo, nos Alpes.

# A APPLICAÇÃO QUE O INTERVENTOR MOREIRA LIMA DAVA AOS DINHEIROS PUBLICOS

## PELA VERBA DE ESTRADAS DE RODAGEM ATE' PREDIOS FORAM ADQUIRIDOS

FORTALEZA, 15 (Via aerea) (D. C.) — Causou sensação a nota official do governo do Estado relativa aos gastos feitos pelo ex-interventor Moreira Lima com politicos do interior do Estado, a pretexto da construcção de estradas de rodagem, justamente num periodo em que as grandes chuvas da estação invernosa tornavam irrealizavel qualquer serviço a esse respeito.

Convem destacar o seguinte trecho da referida nota official:

"Procurando orientar-se sobre o total das despesas a serem feitas com a construcção dessas estradas, o governo pediu esclarecimentos a D. V. O. P. Dali vieram informações de que, no seu archivo ou na Sala Technica, nenhum orçamento existe e que essas construcções foram autorizadas sem que á 1ª Divisão daquella repartição fossem pedidos projectos, orçamentos ou mesmo simples memoria justificativa. Ante uma irregularidade dessa natureza, tornava-se indispensavel que se tomassem medidas tendentes a dar melhor organização technica aos serviços, afim de que se pudesse saber quanto o Estado iria ainda despender com esses trabalhos, sobretudo porque a importancia de 400:000$ do credito de 1.000:000$, destinadas ás estradas de rodagem, já fôra gasta, tendo a seguinte applicação:

1, Estrada de Rodagem Cascavel, 110:000$; 2, Estrada de Rodagem Arraial, 80:000$; 3, Estrada de Rodagem Crato-Lavras, 38:000$; 228:000$; 4, Importancia entregue á Prefeitura de Joazeiro, 45:000$; 5, Idem á Prefeitura de Granja, 5:572$300; 6, Pago a J. Villar s/conta, 105$; 7, Idem a Walter Barroso, pela acquisição de um predio de s/propriedade nesta capital 120:000$, 170:677$300, 398:677$300, 1:322$700. Saldo restante, ....... 400.000$000".

Coronel Moreira Lima


TOSSES? BRONCHITES?

VINHO CREOSOTADO

# O novo director do S. M. da Reserva

O ministro da Guerra indicou o coronel João Queiroz Sayão para occupar o cargo de director do Serviço Militar da Reserva, cargo este recentemente creado pelas novas leis do Exercito. Este official exerce actualmente as funcções de director do Tiro de Guerra.

# Concerto de Despedida de Claudio Arrau

## O CONCERTO DE DESPEDIDA DE CLAUDIO ARRAU

Já está marcado para a proxima terça-feira, ás 17 horas, o ultimo concerto do eminente pianista Claudio Arrau. Será a sua despedida da nossa platéa pois está definitivamente assentado a sua partida para S. Paulo e, em seguida, para Buenos Aires, onde o prendem varios con-


# Compram-se LIVROS

ATTENÇÃO!!!

A LIVRARIA QUARESMA, rua de S. José 71 e 73, compra toda e qualquer quantidade de livros por maior ou menor que seja: BIBLIOTHECAS DE DIREITO; LITERATURA BRASILEIRA, PORTUGUEZA, FRANCEZA, INGLEZA, etc.; livros antigos ou modernos, OBRAS SOBRE O BRASIL, emfim, qualquer livro, qualquer quantidade, qualquer qualidade. Paga-se muito bem.

RUA S. JOSE', 71 E 73 — RIO — TELEPHONE: 22-6946



Um grande filme do Programma Alliança sobre Napoleão I, desde a fuga da ilha de Elba á derrota em Waterloo

**CEM DIAS**

Calcado da peça theatral de Mussolini "Campo di Maggio"

Protagonista: WERNER KRAUSS

Estreará dia 29 no ODEON

# HOMENAGEM AO PROFESSOR MOREIRA DA FONSECA

## A SESSÃO NO CENTRO D. VITAL

Das instituições brasileiras de cultura, foi o "Centro D. Vital" a primeira a prestar homenagem ao professor Moreira da Fonseca, pelo facto de este notavel professor da sciencia medica haver sido, em concurso classificado em primeiro lugar.

A séde do "Centro D. Vital" á praça Quinze de Novembro, recebeu á noite de hontem o que o Rio de Janeiro conta de mais representativo nas suas rodas intellectuaes, sobretudo de professores e medicos, dentre estes os srs. Augusto Paulino, Henrique Tanner de Abreu, Jayme Poggy, Araujo Penna, Xavier Pedrosa, Hamilton Nogueira, etc|, etc. Numerosas senhoras, escriptores, jornalistas, magistrados, enchiam o salão de honra do "Centro D. Vital.

O dr. Alceu Amorosa Lima, presidente do "Centro D. Vital", abriu a sessão congratulando-se com a assistencia e com todos os catholicos brasileiros pelo resultado do concurso da Faculdade de Medicina, que elevou ao magisterio um vulto como o do dr. Joaquim Moreira da Fonseca, cuja vida tem sido até hoje uma continua dedicação ao serviço da sciencia e da fé. Deixando ao dr. Hamilton Nogueira e ao academico de medicina Henrique Euclides a tarefa de falarem sobre o scientista e o professor estende-se em considerações sobre o crente, o soldado indefectivel da Igreja, a quem a Acção Catholica Brasileira, muito antes de officialmente organizada, já tantos serviços devia.

As ultimas palavras do dr. Alceu Amoroso Lima foram abafadas por prolongadas salvas de palmas.

Dada em seguida a palavra ao dr. Hamilton Nogueira, outro luminar da sciencia medica, e do mesmo modo catholico dos de maior acção em todo o Brasil pelo seu apostolado através da imprensa, de livros e da cathedra, começou s. s. por prestar homenagem ao catholico, ao scientista e ao homem de vida exemplar. Faz um ligeiro resumo da actividade do professor Moreira da Fonseca, durante dezenas de annos, como presidente e co-fundador da União Catholica Brasileira, elle que foi, por assim dizer, o precursor desse brilhante movimento de fé que se está operando entre o laicato em nossos dias. Diz com palavras de profunda commoção, do amigo fiel de Miguel Couto, cuja volta á Igreja se deve em grande parte ao seu exemplo e contacto. Este concurso não representa apenas uma victoria do estudioso, não é uma victoria tão sómente para o classificado em primeiro lugar, mas para a propria vaga de Carlos Chagas, figura eminentemente nacional de homem de bem, intelligencia clara e expressão de cultura christã. Refere-se, de passagem, ao facto de este concurso ter sido o mais disputado de todos os tempos, tendo-se apresentado 14 candidatos, todos livres docentes da Faculdade de Medicina, e havendo reinado, antes, durante e depois do concurso, a maior cordialidade entre todos.

A saudação do dr. Hamilton Nogueira, por se tratar do mesmo modo de um scientista, com tão vasta projecção no mundo medico nacional, foi ouvida e recebida pela numerosa assistencia com inequivocas demonstrações de apreço.

O academico Henrique Euclydes, encerrando a serie de saudações, diz do jubilo da mocidade universitaria por tão brilhante resultado, num concurso em que competiam nomes de maior evidencia no mundo medico nacional. Exprime o jubilo especial da Acção Universitaria Catholica, pois esta não vê no dr. Joaquim Moreira da Fonseca uma das nossas mais profundas culturas medica, mas sobretudo o catholico convicto, desassombrado nas manifestações publicas da sua fé.

Contra a idéa vulgar de que "o scientista deve deixar á porta do laboratorio suas convicções religiosas", mostrará o novo cathedratico que não é precisa nem sensata essa dissociação da personalidade, "pois não ha problema pratico, por mais concreto possivel, que não seja governado, consciente ou inconscientemente, por principios abstraidos de sua finalidade" (Tristão de Athayde, Politica"). E, no exercicio das suas funcções magisteriaes, dará certamente o homenageado a demonstração viva de que a fé não é contraria á sciencia, mas, pelo contrario, a completa, quando o homem procura o conhecimento profundo de sua posição no universo das coisas criadas.

O orador foi extensamente applaudido.

Levanta-se a seguir o novo cathedratico e homenageado, professor Joaquim Moreira da Fonseca, visivelmente commovido, e em rapidas palavras, ao mesmo tempo que agradece a manifestação carinhosa que lhe é feita, renova eloquentemente a sua profissão de soldado de Christo, sem que com tal diminua em coisa alguma o seu esforço em bem servir á Sciencia e á Patria, muito ao contrario, servindo-se da sua fé para melhor poder servir ao outro apostolado que é o exercicio da medicina e com a fé e a sciencia servir igualmente á Patria de todos nós, que amamos com amores de predilecção.

Ainda bastante emocionado, refere-se a um outro topico das saudações que lhe foram feitas, agradece a carinhosa acolhida do "Centro D. Vital", tece elogiosas referencias ao seu benemerito presidente, e confirma com vigor e veemente desejo de proseguir na aspera jornada, tendo sempre diante dos olhos o lemma que vem norteando sua vida: Deus, Patria e Sciencia.

Acolhidas com muitas palmas as ultimas palavras do professor Joaquim Moreira da Fonseca, o dr. Alceu Amoroso Lima dá como encerrada a sessão, que teve na presidencia de honra a figura veneranda do professor Augusto Paulino.

# A carnau'ba grande riqueza nacional

### CONTROVERSIA EM TORNO DE SUA EXPORTAÇAO

"O Globo" em dias diversos tem-se occupado da exportação da carnaúba, que é riqueza na zona nordestina. De principio, reproduziu o alarme dos operarios, que se diziam ameaçados de paralysar o trabalho pela falta da materia-prima, em face de ser todo o producto exportado. Depois estampou a opinião do engenheiro technico, sr. Estanisláo Gzempki, que, em ponto de vista divergente, achava que a producção nordestina da carnaúba era tamanha, que a exportação não poderia criar temores.

Agora, é a firma Carlos Gomes & Cia., fabricantes de cêra para lustrar, que nos dirige a seguinte carta, a qual bem merece a attenção dos poderes publicos:

"Rio de Janeiro, 28 de junho de 1935. Illmo. Sr. redactor do "O Globo". Nesta. Saudações — Sob o titulo "A carnaúba grande riqueza nacional", e subtitulo "Que a saibam cultivar colher e exportar". publicou "O Globo" em sua edição de hontem uma entrevista do senhor Estanisláo Gzempki, na qual logo de inicio este Sr. "contesta o alarme levantado e isto por falta de fundamento". Mais adeante diz ainda que "porque o Brasil é um grande productor de carnaúba. nenhum perigo correrá a industria de ficar paralyzada".

Pois bem Sr. redactor. Nós, parte interessada nesse caso e soffrendo as consequencias da escassez desse producto, a ponto de estarmos na imminencia de fecharmos a nossa fabrica por falta da materia-prima, vimos rogar do sr. Estanisláo Gzempki a esmola de nos indicar onde no momento podemos encontrar cêra de carnaúba mesmo ao preço de Rs. 180$000 a arroba (cujo preço ha mezes atrás era de 48$000) pois somos compradores. E insistimos em perguntar onde possa ser encontrado esse producto porquanto são sem numero os telegrammas que temos remettido aos exportadores do norte, e a resposta é sempre que "não ha carnaúba", o que vem confirmar as declarações dos Srs. Vianna Braga & Cia. á A NOITE em sua edição do dia 24 quando dizem que toda a safra de outubro já está "vendida e paga" para o estrangeiro. Pedindo o seu acolhimento para a presente nos firmamos com toda a estima e apreço. De V. S. crds obrs. (a) Carlos Gomes & Cia."

(Transcripto d'"O Globo").

ENRICO Caruso FILHO
O CANTOR DE NAPOLES
MONA MARIS — CARMEN RIO
First National Pictures
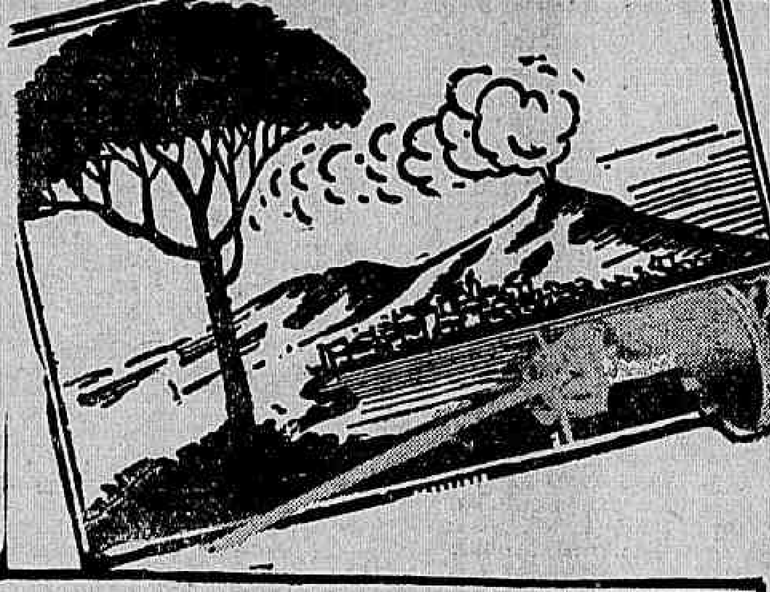

UM ROMANCE DA VIDA DO IMMORTAL CARUSO
Napoles em eterna festa. Paixões, lagrimas e melodias. "Core'ingrato", "Santa Lucia", "Nena", "Café Napoli", "Tarantella". Milão, a Opera, o Scala. Fantasia dos que aspiram a fama, gloria maxima dos que ficaram immortaes, "Trovador"... "Di Quella Pira! ..." canto popular e canto lyrico. Coração e arte
NO GLORIA
Amanhã
LINDA OPERETA FALADA EM HESPANHOL E CANTADA EM ITALIANO
HORARIO: — 2.00 — 3.40 — 5.20 — 7.00 — 8.40 e 10.20

# Industria de calçado

### EM TORNO DE UM PEDIDO DE PATENTE

### O que nos disse o gerente da Cia United Shoe Machinery

Em reunião effectuada, ha dias o Centro dos Industriaes de Calçados e Commercio de Couros, entre outros assumptos de interesse da classe, abordou o caso da apresentação de um pedido de patente feito pela Companhia United Shoe Machinery do Brasil, ao Departamento de Propriedade Industrial, relativo a uma machina destinada ao aperfeiçoamento da confecção dos calçados.

Tomando conhecimento da questão e depois de debatido, o Centro dos Industriaes de Calçados e Commercio de Couros deliberou protestar junto ao referido Departamento contra esse pedido allegando que a machina em apreço, de ha muito está sendo applicada na industria do calçado não constituindo por conseguinte, nenhuma invenção moderna.

A proposito dessa pendencia, trazida já ao noticiario da imprensa, procuramos ouvir hontem, o sr. Jorge Stark, gerente da Companhia United Shoe Machinery, que nos disse o seguinte:

— Em absoluto a Cia. United Shoe Machinery pretende entrar em discussão sobre o facto. Encaminhamos realmente ao Departamento de Propriedade Industrial o nosso pedido de patente, cabendo a elle decidir sobre a possibilidade da nossa pretensão.

Ninguem tem o direito de se julgar prejudicado emquanto a repartição competente não se pronunciar a respeito.

O Departamento de Propriedade Industrial possue funccionarios capazes e habilitados, de tirocinio technico, que poderão julgar o invento com a maior isenção de animo e com a lisura que lhes é caracteristica.

Temos plena confiança no Departamento de Propriedade Industrial e por isso, qualquer campanha que movam contra a nossa iniciativa, não attingirá a nossa pretensão.

Allega-se que a machina, que deu origem ao pedido de patente que dirigimos ao Departamento de Propriedade Industrial já se acha em utilização na industria do calçado. Essa allegação graciosa é inteiramente infundada. Os que fazem semelhante affirmativa, o fazem por ouvir dizer pois nenhum conhecimento possuem do nosso invento.

# Festa de Anniversario no Forte de S. Luiz

Por motivo do anniversario do Forte de São Luiz, que hoje transcorre, será realizado nessa praça de guerra uma festividade civica e social. O programma a ser executado obedece a seguinte ordem e será iniciado ás 15 horas: I) parte recreativa; II) desfile dos athletas; III) Discurso sobre a data pelo tenente Julio e leitura do boletim pelo tenente ajudante; IV) parte sportiva; V) arriamento da bandeira ás 18 horas; VI) sessão magna ás 20 horas, seguindo-se um sarão dansante. O capitão Carrombert Pereira Lopes collocou á disposição dos convidados uma lancha, que partirá do Caes Pharoux ás 12 e ás 19 horas.

ARSENICO IODADO COMPOSTO
Fortifica — Depura — Revigora — Vence a anemia, o rachitismo e a fraqueza geral. A' venda em todas as drogarias e boas pharmacias

# Diario Recreativo

### O YPIRANGA CLUB DO MEYER HOMENAGEA HOJE O "DIARIO CARIOCA

Assignalando o anniversario do DIARIO CARIOCA, occorrido no dia 17, a directoria do Ypiranga Club, da estação do Meyer, homenagea, na tarde de hoje este jornal, offerecendo ao seu corpo de chronistas carnavalescos um succulento angu' a bahiana que terá logar ás 15 horas em ponto.

Após o "mastigo" seguir-se-ão as dansas que se prolongarão até ás 24 horas, ao som de magnifico jazz.

E' a seguinte a nova directoria eleita para dirigir os destinos da sympathica aggremiação recreativa da capital dos suburbios:

Presidente, Luiz Manoel Teixeira Junior; vice, João Fanzzoni; 1.º secretario, Bento de Wilton Morgado; 2.º, Guilherme Pereira Motta; 1.º thezoureiro, João Ferreira Braga; 2.º, Joaquim Cavalcanti; Proc. Laudelino de Brito.

### LORD CLUB

A sympathica sociedade de Albano Costa abre hoje, á tarde, seus salões, para a realisação de elegante vesperal dansante que, como sempre, promette se revestir de invulgar brilhantismo.

### ASSOCIAÇAO ATHLETICA BANCO DO RASIL

Nos luxuosos salões da Sociedade Sul Riograndense a Associação Athletica Banco do Brasil fará realizar hoje á noite concorrida reunião dansante, das 19 ás 24 horas, ao som da jazz do maestro J. Martins.

O traje para essa festividade será de passeio.

### A CIDADE AGUARDA ANSIOSA A "NOITE DA PRIMAVERA" DO ELDORADO DANSAS

Os frequentadores do Eldorado Dansas aguardam ansiosos a "Noite da Primavera", com a qual, no mez vindouro, a direcção artistica desta casa de diversões festejará a entrada da aprazivel estação do anno.

Grande será a collaboração de todos os elementos do querido centro de reuniões para que essa festividade reuna attractivos de refinado bom gosto artistico, capaz de agradar plenamente.

O Eldorado Jazz dará a "nota", executando em primeira mão, as musicas que vão ser lançadas nestes dois mezes pelos novos compositores da musica popular.

### PRAZER DAS MORENAS DE BANGU

#### A festa mastigo-dansante de hoje

A antiga agremiação recreativa e carnavalesca da rua Coronel Tamarindo vae homenagear hoje o deputado Candido Pessôa e o sr. João Guilherme Vieira offerecendo-lhes uma grandiosa festa que terá inicio com um opiparo "mastigo", preparado por mãos de mestre e regado com "aquella agua" que passarinho não bebe...

# WATER - POLO

### *Os encouraçados "São Paulo" e "Minas Geraes" vão decidir hoje, o titulo de Campeão do Torneio Aberto de Water - Polo*

### O JOGO SERA' NA PISCINA DO C. R. BOTAFOGO

Hoje pela manhã, na piscina do C. R. Botafogo, será disputado o titulo de campeão do Torneio Aberto de water polo entre as equipes do "São Paulo" e "Minas Geraes".

Este certame promette um desenrolar magnifico pois ambos os quadros possuem optimos elementos. O provavel vencedor é a equipe do encouraçado "São Paulo".

As equipes pisarão em campo assim organizadas:

S. PAULO — Leonidas, Oliveira, Miguel, Barbosa, Lourenço, Severino e Epaminondas.

MINAS GERAES — Pinho, Miguel, Leite, Emilio, Marinho, Percevejo e Benedicto.

**O "sete" do "São Paulo", provavel vencedor do encontro**

O SULTÃO MALDICTO
"ABDUL HAMID"
COM FRITZ KORTNER NILS ASTHER e ADRIENNE AMES

IMPROPRIO PARA MENORES
Uma mulher linda... foi á Turquia e o Sultão a viu... Não lhe bastavam as 300 esposas que tinha no seu harem, e elle quiz mais essa... E foi por isso que ruiu o seu throno!
AMANHÃ no Palacio

# A Situação Angustiosa Em Que Se Encontram os Rondantes do Matadouro de Santa Cruz

## UM APPELLO AO PREFEITO DO DISTRICTO FEDERAL

Um flagrante do aspecto interno do Matadouro de Santa Cruz, por occasião do exame das rezes abatidas para o consumo.

Sempre existiu no Matadouro de Santa Cruz um corpo de ronda criado para fazer o serviço de fiscalização e vigilancia diurna e nocturna. Estes, que na maioria são chefes de familia e ganham apenas trezentos mil réis mensaes, estão sujeitos a desconto em folhas e ainda por cima se fardam e se armam ás proprias custas.

Desde os tempos do velho Conselho Municipal que essa tão olvidada classe de servidores da municipalidade vem appellando para que seja melhorada a critica situação em que se encontram, sem que até agora os seus justos clamores tenham sido levados em consideração.

O que é mais curioso em tudo isso é que esses humildes funccionarios, apesar de tantos annos, ainda não sabem que denominação têm, emquanto um administrador affirma que são rondantes, outro, entretanto, diz que são auxiliares de policiamento. Deante, pois, dessa barafunda, desejavam elles que ao menos fixassem uma denominação para o cargo que exercem, visto como ignoram o que venha a ser a policia de 2ª classe. Tal facto, que parece de somenos importancia, tem sido motivo de grandes confusões, com evidentes prejuizos para a classe em geral.

Estão sujeitos a um horario rigoroso e quando de serviço durante a noite, são obrigados a apitar constantemente.

Durante o inverno, aquelles que não têm agasalho soffrem as duras consequencias da fria estação e muitas vezes, emquanto não cumpram o tempo de serviço, não têm permissão sequer para uma fugaz refeição.

Esperam os humildes funccionarios do Matadouro de Santa Cruz que os seus soffrimentos sejam minorados, razão por que appellam para o actual governador do Districto Federal.

# REMO

### A Liga de Sports da Marinha faz disputar hoje as provas "Toneleiros" e "Itaparica"

A entidade dirigida pelo cte. Attila Aché fará realizar hoje, pela manhã, uma das mais sensacionaes provas aquaticas do nosso continente: a prova classica "Toneleiros" e a prova "Itaparica".

Esta prova que tanto exito tem obtido nos annos anteriores será, desta vez, disputada por maior numero de barcos, o que não se verifica desde o tempo do saudoso commandante Jair de Albuquerque, o incentivador dos sports em nossa Armada.

O 1º tenente medico dr. Heriberto Paiva, director nautico da Liga de Sports da Marinha, que tanto tem feito pela natação no seio dos bravos marujos, tomou a peito a decisão de que as provas de amanhã se revistam de um brilho invulgar.

Esta consta de uma corrida em arco com escaler de 6 remos e terá o trajecto da ilha das Enxadas á enseada de Botafogo, sendo a distancia de 8.650 metros.

A prova "Toneléros" foi instituida em 1924, sendo a Escola de Aviação Naval a primeira victoriosa, marcando o tempo "record" de 36' 32" 2|5.

A prova "Itaparica", que é destinada aos marujos da 2ª Divisão, consta de um percurso de 4.500 metros entre a ilha de Villegaignon e a praia de Botafogo, sendo ella instituida em 1926, sendo o "C. T. Piauhy" o vencedor neste anno, com o tempo de 24' 22".

A prova não foi disputada em 32 e 33, sendo que o vencedor do anno passado foi o "C. T. Santa Catharina", que já foi vencedor tambem em 1931, com o tempo de 28' 40".

São concurrentes este anno:

Prova "Toneléros" — Encouraçados "Minas Geraes" e "São Paulo"; "Rio Grande do Sul", "Bahia", "Belmonte", "Ceará" e Corpo de Fuzileiros Navaes.

Prova "Itaparica — "C. T. Piauhy", "Parahyba", "Rio G. do Norte" (A), "Rio Grande do Norte" (B), "Santa Catharina" e "Maranhão".

### A Equipe de Veteranos Orientaes Em Visita ao DIARIO CARIOCA

VARIOS CAMPEÕES MUNDIAES NA DELEGAÇÃO

O quadro de veteranos uruguayos que enfrentará um seleccionado brasileiro no dia 23, esteve hontem em nossa redacção acompanhado do consul uruguayo de São Paulo e representantes de A. C. D. Foi uma agradavel surpresa esta visita e guardamos optima impressão da "guapa" delegação do nosso visinho paiz.

Integrando a equipe oriental encontram-se cracks de projecção mundial, pois varios delles são tri-campeões mundiaes, pois na Olympiada de 1924 em Paris obtiveram o primeiro triumpho, assombrando o mundo inteiro. Repetiram com o mesmo garbo a façanha na Olympiada de Amsterdam em 1928 e obtiveram a consagração definitiva em 1930 por occasião do campeonato mundial de football realizado em Montevidéo.

O encontro do dia 23 assume pois grande proporções dadas a classe dos nossos valorosos adversarios.

Um factor que dará maior relevo a este certamen é o facto de ser patrocinado pela A. C. D.

O campo do Botafogo será o theatro desta peleja, por offerecimento do alvi-negro ao embaixador uruguayo. Caso haja um novo encontro, este será no Estadio do Fluminense.

### Na Central do Brasil

Attendendo ás vantagens economicas, para breve conclusão dos serviços em andamento dos ramaes de Santa Barbara, Diamantina e Pirapora, a directoria da Estrada de Ferro Central do Brasil determinou que sejam adquiridos, no local, os materiaes de construcção necessarios para os trabalhos em apreço.

O Tribunal de Contas communicou á delegação regional da Central do Brasil que foi feito o registo da distribuição á Inspectoria do Thesouro da importancia de credito de 9.200:000$000, da verba 15ª subordinada porém ás normas já estabelecidas para a fiscalização das despesas sobre tal rubrica, inclusive registo previo, conforme as alineas "b" e "h" da sub-consignação 1, da lei n. 5, de 12 de novembro de 1934, e de accordo com o Codigo de Contabilidade.

Dentro em breves dias deverá ficar concluido o serviço de limpeza geral e reparação das installações sanitarias do dormitorio do pessoal de Bello Horizonte e, bem assim, das officinas de Horto Florestal. Está sendo executada a pintura geral da estação de Bello Horizonte, segundo determinações da directoria da Estrada.

O chefe do trafego da Central do Brasil resolveu transferir da 4ª Divisão para a 2ª o almoxarife Hamilton Pereira da Silva.

### Victima de auto na rua em que reside

O menor Manoel, de 10 annos de edade, filho de Deolindo Guedes, morador á rua Araujo Vianna n. 33, hontem, á noite, quando brincava com outros meninos, foi colhido por um auto na mesma rua.

Em consequencia, soffreu o infeliz menor fractura do braço esquerdo, pelo que foi medicado no Posto Central da Assistencia, retirando-se, em seguida, para a sua residencia.

# CATCH

### Pedro Brasil Aguarda, Confiante o Inicio da Temporada de Catch

PALPITANTE ENTREVISTA DO JOVEN ATHLETA NACIONAL — CONTINUA TREINANDO COM ENTHUSIASMO — NA PRAIA DO ICARAHY

Agora, que já se acham no Rio varios catchers de projecção mundial, inscriptos para a disputa do cinturão de ouro "Cidade do Rio de Janeiro, seria opportuno ouvir Pedro Brasil, o joven athleta nacional que tão brilhante figura fez na temporada de Buenos Aires. Os jornaes portenhos são unanimes em salientar o brilho de suas actuações. Foi um vulto que se impôz rapidamente na grande metropole. Dotado de physico impressionante, evidenciou desde o inicio magnificas disposições para o violento sport. Com extrema facilidade, assimilou as caracteristicas dos catchers mais notaveis, formando um estilo proprio e inconfundivel. As falhas naturaes, decorrentes da sua pequena experiencia, são eliminadas gradualmente. E' o que accentuam os technicos. Pedro Brasil progride continuamente. Possue um dos attributos mais necessarios a um catcher: percepção rapida.

A lenda que fazia dos catchers moles humanos inteiramente desprovidas de intelligencia, desprovidos de todo. Ao contrario, entre os athletas de mais projecção, encontram-se homens cultos, e pessoas das profissões liberaes, artistas, estudantes, etc. Abie Kaplan, campeão mundial da raça judaica, que a cidade sportiva conhecerá dentro em breve, é formado por uma universidade européa. Pablo Adeneoa, o elegante athleta basco, chegado ha dois dias á terra carioca, é estudante de engenharia.

Os chronistas platinos dão relevo ainda a outra qualidade de Pedro Brasil: a valentia, o ardor combativo.

O joven athleta nacional ha mais de um mez está concentrado na praia do Icarahy, dedicado a exercicios rigorosos. Os "fons" já sabem como é complexo o treinamento de um catcher. Ha de tudo. Desde a marcha de resistencia até acrobacias perigosas.

Foi numa de suas raras vindas a esta capital, que Brasil falou ao reporter:

— Continuo a treinar sem descanço. Sou o unico brasileiro inscripto para a disputa do cinturão de ouro "Cidade do Rio de Janeiro" e esta circumstancia actua como o mais poderoso dos estimulos. Quero ser digno da confiança depositada em mim. Estive perto de um anno longe do Brasil e ao regressar, cheguei a estranhar um pouco o clima. Curioso, não acha? Mas hoje encontro-me de novo perfeitamente acclimatado. Minhas condições de saude são as melhores possiveis. Que coisa formidavel, os banhos de sol na praia do Icarahy! Uma verdadeira fonte de energia, digo sinceramente.

Sei que terei de enfrentar athletas de fama mundial, mas isto não me abate o animo. Sob o incentivo do publico brasileiro, lutarei com os olhos fitos na victoria.

### Transferencias de officiaes

Foram transferidos, por necessidade do serviço: do Q. S. para o Q. O., sendo classificado no 2º B. C. o 1º ten. Ibá Mesquita Ilha Moreira; para o Grupo Escola os primeiros tenentes Adaucto Esmeraldo, da 1ª B. I. A. Do. (João Pessôa) e Walter da Costa Fernandes da Silva, do 8º R. A. M.; do 9º B. C. para o 12º R. I., de accordo com a alinea "b" do artigo 13 da Lei de Movimento (mudança de clima), o 1º tenente Luiz Gonzaga de Oliveira Leite.

AGUARDEM
G MEN
CONTRA O IMPERIO DO CRIME
DIA 29 - NO GLORIA
O film campeão de bilheteria
PORQUE E' O MAIS SENSACIONAL DESTE ULTIMOS 20 ANNOS!...

# A SEMANA DO Fazendeiro, Em Viçosa

## CERCA DE 2.000 LAVRADORES JA' ESTÃO REUNIDOS

O DIARIO CARIOCA fez-se representar nesse Congresso

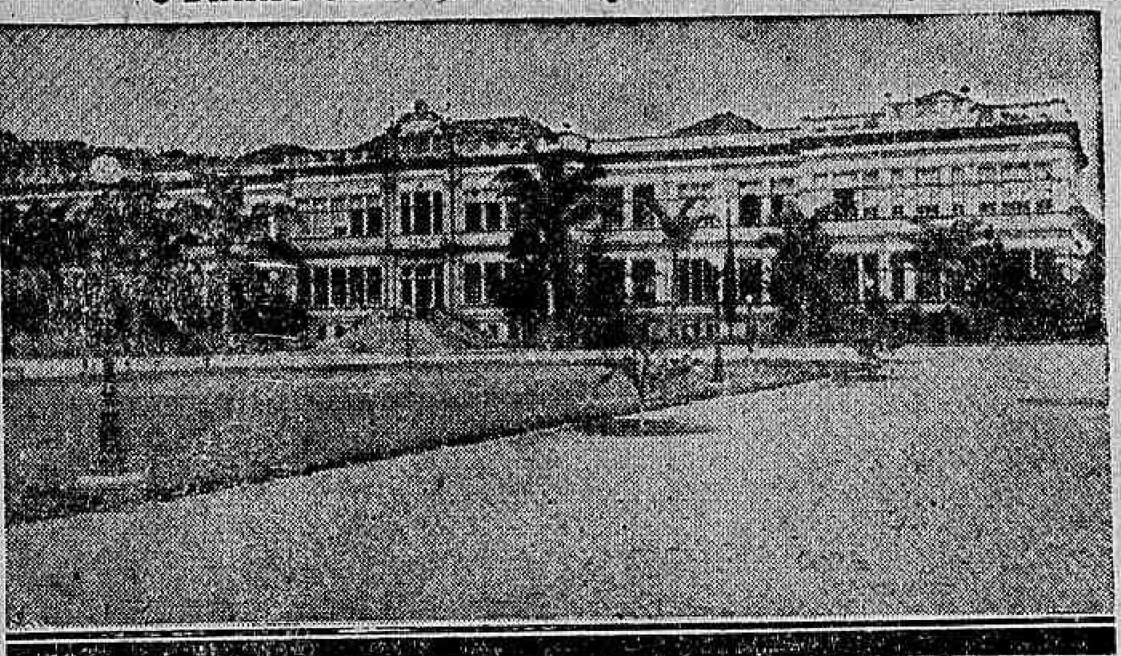

O edificio da Escola de Veterinaria e Agricultura em Viçosa

Sob o patrocinio do Ministerio da Agricultura e direcção technica do engenheiro J. C. Bello Lisboa, acha-se reunido em Viçosa o congresso de fazendeiros, para assistir á Semana do Fazendeiro, que se realiza na Escola de Agricultura daquella localidade.

O certame, que vem despertando o mais vivo enthusiasmo na classe de agricultores, bem reflecte o esforço, a operosidade dos seus organizadores.

E' essa, incontestavelmente, uma iniciativa de alta expressão para quantos se interessam pelo desenvolvimento e progresso da nossa agricultura.

Sr. Jayme Cohen, representante do DIARIO CARIOCA

A Semana do Fazendeiro, que ora transcorre na Escola de Viçosa, consta de um curso pratico sobre agricultura, pecuaria e suas industrias derivadas, e bem assim de uma exposição de productos agro-pecuarios, com 600 artigos differentes, produzidos na Escola.

Até agora já se acham inscriptos cerca de 2.000 agricultores, idos de varios Estados. Isso é a prova eloquente da ampla repercussão que vem tendo o certame e do interesse que despertou a feliz iniciativa.

Para acompanhar os trabalhos que se realizam na Escola de Agricultura de Viçosa, o DIARIO CARIOCA enviará amanhã para aquella cidade o seu representante, sr. Jayme Cohen.

# Actos do Sr. Presidente da Republica

O sr. Getulio Vargas, presidente da Republica, assignou os seguintes decretos:

NA PASTA DA VIAÇÃO

Promovendo, no Departamento de Portos e Navegação: a 1º official, o segundo, Manoel Tapajós Gomes; a segundos officiaes, os terceiros Antonio Gerintho de Carvalho Fróes e José Gonçalves do Pinho Netto; a terceiros officiaes, os quartos Aldemar Cavalcanti de Albuquerque, Orlando Pereira Cardoso; nomeando 3º official, interinamente, o 4º official Emmanuel Osorio Pereira Vianna; nomeando, interinamente, por pontos de classificação em concurso, 4º official, o escrevente Mario da Silva e Almeida Filho, o diarista Juventino de Araujo e Renato Alves Ribeiro.

Promovendo a 2º official da Directoria dos Correios e Telegraphos de Pernambuco, o 3º official José Dias de Menezes e a agente postal de Santa Cecilia, em São Paulo, o ajudante Almira Alves Ferreira.

Promovendo na Central do Brasil: a conductor de trem de 1ª classe, o de segunda Irineu José dos Santos; a conductor de trem de 2ª classe, os de terceira Luiz Edmundo da Costa, Alberto de Castro Escobar, Antonio Luiz de Moraes, Jayme de Figueiredo Cardoso, Antonio Pereira Pinto; a conductor de trem de 3ª classe, os de quarta Eulyres de Albuquerque e Silva, Henrique Segevia Moreno, Pompeu Pinheiro, Procopio José Dias, Saint'Clair Adon Rodrigues Pinheiro, Octacilio Casemiro da Cunha, Euclydes José da Silva, David Pinto do Lago; e a conductor de trem de 4ª classe, os praticantes Affonso de Araujo Lopes da Cista, Antonio Romão de Bira, Francisco de Alcantara Ventania, Mario Ferreira Campello, Paulo Moreira de Alação, Carlos Teixeira da Fonseca Bastos, Eugenio Gomes Marins, Adherbal Marques, Manoel Pinto Monteiro, José da Motta e Mario Vieira Paes.

Nomeando em virtude de classificação em concurso, no Departamento de Portos e Navegação, escreventes de segunda classe Helio Perdigão de Freitas, Alcenor Melchiades de Souza, Assis Pereira da Silva, Edilno de Carvalho, Octacilio Paz, Acrisio Adamastor Alves de Araujo; e dacthylographos de segunda classe Stella Christ Torres, Eduardo de Moraes Filho e Dulce Guimarães.

Tornando sem efeito a dispensa do cargo de Auxiliar technico interino da extincta sexta divisão da Central do Brasil, de Nelson de Almeida, para o fim de consideral-o em disponibilidade.

Readmittindo Norberto de Assis Curvello, no cargo de telegrapdista de 4ª classe do Departamento dos Correios e Telegraphos.

Nomeando a auxiliar de 2ª classe da Directoria dos Correios e Telegraphos de Corumbá, Maria Luiza Pinheiro Zeferino para auxiliar de terceira da Directoria Regional em São Paulo.

Exonerando Gonçalo de Almeida e José Freitas Rodrigues de Vasconcellos de auxiliar de terceira classe da Directoria dos Correios e Telegraphos do Districto Federal, por terem optado por outro emprego; e a pedido, de agentes postaes, Carmen Ruiz, de Igarassú, São Paulo; Judith Beltrão, de Cambuquira, Minas Geraes; Narcisa Natalicio de Medeiros, de São João do Sabugy, Rio Grande do Norte; Adalberto Mell oPadua, de ajudante da agencia postal-telegraphica do Cassia, em Minas Geraes.

Nomeando agentes postas: Azizo Felicio lia Milagres, de Piraguara, Minas Geraes; Pereira, de Helvetia, São Paulo; Maria Ame-America Barbosa, de Jaguarary, Bahia; Georgina de Camargo Cerqueira, de Ribeirão Claro, São Paulo; Salvador Cardoso de Rosa, de São Martinho, Rio Grande do Sul; Angela Besa Diana Leite de Andrades, Botucatú; Maura Gomes de Barros, de Itaguassú, Bahia; Odette Umbaranas Duarte, de Juracy, Bahia; Yolanda Gallo Vasconcellos, de Pindorama, Bahia; Arlinda Marinho da Rocha, de Pirapá do Condeúba, Bahia; Esther Castro Freitas de Souza, de Serra da Boa Vista, Bahia; Waldemar Wanderley Simões, de Pedra, Pernambuco; e ajudantes de agencia, o estafecta da agencia postal de Cassia, Antonio Lisboa para a mesma agencia; Manoel Cerencio de Azevedo, de São João da Barra, no Estado do Rio; Angelo Diogenes, de São João da Bocaina, São Paulo; e agente dessa agencia, o respectivo ajudante João Pereira de Toledo.

Concedendo aposentadoria a João Leite Vieira Ottoni, mestre de linha; Antonio Emygdio Teixeira de Carvalho, guarda-fios de segunda classe; Benedicto Alves do Amaral, guarda-fios de segunda classe; Francisco Gomes Villela, telegraphista de 1ª classe; Antonio de Assis Tavares, telegraphista de 1ª classe; José Ribeiro Boqueirão, guarda-fios de 2ª classe; José Gabriel de Almeida, guarda-fios de 2ª classe; Colim Brandão, inspector de linhas de 3ª classe, todos do Departamento dos Correios e Telegraphos; Maria Josephina Gaullier, agente postal da Praça Tiradentes, nesta capital; Elvira Dias de Amoedo Gonçalves, auxiliar de 3ª classe da Directoria Regional do Districto Federal; Libania Bastos da Silva, ajudante da agencia postal de Rosario, Bahia; José Sterache, thesoureiro da agencia postal de Antonina, no Paraná; Lydia Tanajura Rodrigues de Souza, ajudante da extincta agencia postal da Praça 15 de Novembro, nesta capital; Marianno Moraes de Oliveira, servente da Directoria Regional do Districto Federal; Antonio Ferreira Brant, chefe de secção da Directoria Regional de Minas Geraes; Maria Elisa Koeller de Azevedo Cunha, agente da extincta agencia postal do Leme, nesta capital, todos de accordo com o art. 170, n. 3, da Constituição Federal.

Concedendo aposentadoria: a Ignacio Ferreira, almoxarife de 2ª classe; Cedofredo Bastos da Silva e João Baptista Gomes de Menezes, agentes de 3ª classe, da Central do Brasil; a Augusto Telles, ajudante de porteiro dos Correios e Telegraphos (Directoria Geral); a José Fernandes Borba, carteiro de 1ª classe dos Correios e Telegraphos do Paraná; e a Maria Thereza Santa Rosa, ajudante da Agencia postal telegraphica de Rezende, Estado do Rio.

NA PASTA DA MARINHA

Exonerando o capitão de corveta João Paiva de Azevedo, de commandante do contra-torpedeiro "Motto Grosso".

Transferindo para a reserva de 1ª classe o capitão de corveta chimico Oscar Dardeau, no mesmo posto.

### O MINISTRO DA GUERRA AGRADECEU AO SECRETARIO DA EMBAIXADA DE PORTUGAL NO BRASIL

O general João Gomes, ministro da Guerra, agradeceu ao secretario da Embaixada de Portugal no Brasil, sr. Teixeira Branquinho, a offerta de tres exemplares da publicação que contém a segunda e ultima series das conferencias realizadas pelo coronel Alberto David Branquinho, os quaes se destinam ao ministro da Guerra, ao chefe do Estado Maior do Exercito e ao director da Intendencia da Guerra.

Secção Economica do DIARIO CARIOCA
Direcção, F. J. TEIXEIRA LEITE

# Diario Economico

## NOTA DO DIA

### O EMPRESTIMO DE PORTO ALEGRE

Na proxima semana serão lançados no mercado financeiro desta capital dois grandes emprestimos — o do Estado de S. Paulo e o da municipalidade de Porto Alegre. Todos dois se destinam á consolidação da divida fluctuante e apresentam ambos como o de Minas Geraes o aspecto nitidamente popular, procurando interessar o grande publico pelo sorteio de premios.

Registamos o facto com a mais viva satisfação, convictos que aquellas operações, além dos beneficios que terão os governos que as lançam, já regularizando a sua situação com os credores, já beneficiando de sensivel reducção nos serviços de juros, concorrerão fortemente para accelerar a educação financeira do nosso povo.

De ha muito já vinhamos preconizando nestas columnas a necessidade de uma larga campanha em pról da criação do mercado nacional de capitaes.

Nenhuma maneira se apresenta melhor para consecução daquelle objectivo do que a propria disseminação de titulos mobiliarios entre todas as classes sociaes. O sorteio de premios, pela attracção natural que exerce em todos os espiritos, é, sem duvida, a formula mais habil para attingir tal fim.

O emprestimo agora lançado pela municipalidade porto-alegrense tem caracteristicas muito interessantes. Em outro local publicamos a entrevista que sobre o assumpto concedeu o sr. Santos Moreira ideador do plano do referido emprestimo.

A clareza e a segurança com que expõe o problema fazem do trabalho do sr. Santos Moreira um elemento util para a divulgação dos principios geraes em que se baseiam os lançamentos de operações financeiras assim como para a justificação do emprestimo porto-alegrense.

---

**O PREÇO DO OURO EM LONDRES**

LONDRES, 20 (United Press) — O ouro era hoje vendido á razão de cento e quarenta schillings e meio dinheiro a onça, tendo sido realizadas transacções no valor total de cento e cincoenta e oito mil libras esterlinas.

* * *

**MERCADO INTERNACIONAL DE CAMBIO**

LONDRES, 20 (United Press) — A' abertura, hoje, do mercado internacional de cambio o dollar era vendido a 4.95.75 e o franco francez a 74.68.7.

* * *

**O PAPEL PARA A IMPRENSA E A CONCESSÃO GOVERNAMENTAL**

Um telegramma de agradecimento do presidente da A. B. I.

O sr. presidente da Republica recebeu o seguinte officio:

"Rio de Janeiro, em 17 de julho de 1935 — Excellentissimo senhor presidente da Republica — A Associação Brasileira de Imprensa agradece a attenção que v. ex. deu á sua interferencia, no caso do papel para imprensa, cuja solução vem satisfazer. em parte, os justos interesses da classe. melhorando a situação que atravessa a industria jornalistica do paiz, e que certamente será ainda mais attenuada com a modificação da lei de isenção, que egualmente pleitea, no sentido de tornar exequivel, na pratica, tal favor para o papel de jornal.

A concessão agora feita, e que corresponde a um desejo da imprensa de todo o paiz, demonstra que o governo de v. ex. reconhece na imprensa uma verdadeira instituição com o caracter de utilidade collectiva, justiça esta que a Associação Brasileira de Imprensa agradece em nome da c sse. Respeitosas saudações — Herbert Moses, presidente."

* * *

## Como se vem fazendo ha quatro annos...

### A ESCRIPTA DO LLOYD VAE SER EXAMINADA

Depois da revolução de trinta, as diversas directorias do Lloyd, na ausencia de um Conselho Fiscal para examinar os seus actos de administração, adoptaram o processo de requerer ao ministro da Viação o exame da escripta da empresa por dois peritos contadores estranhos aos seus negocios e de confiança immediata do governo.

Isto já se vem processando ha cerca de cinco annos e foi o que ultimamente requereu a directoria do Lloyd ao ministro Marques dos Reis, após o ultimo balanço dado na empresa e cujo despacho foi noticiado hontem pelos vespertinos.

Assim sendo, não se prende essa medida, como se poderá suppor, ao facto da modificação que se vem de fazer na directoria do Lloyd Brasileiro. E' uma medida de moralidade e de satisfação á opinião publica adoptada, após a Revolução.

**Moscoso Castro & C. Ltd.**
CASA BANCARIA
DEPOSITOS, EMPRESTIMOS E DESCONTOS, A'S MELHORES TAXAS
RUA DA ALFANDEGA, 51
TEL. 23-3937 — RIO DE JANEIRO

## As relações commerciaes entre o Brasil e a Hespanha

**UM MEMORIAL DO SR. VIDAL REIS**

MADRID, junho (United Press) — Foram recebidos, ha dias, pelo ministro das Relações Exteriores, o sr. Luiz Vidal Reis, enviado especial da União Hispano-Brasileira de São Paulo, e o presidente e secretario da Camara de Commercio Hispano Brasileira, desta capital, tendo o primeiro feito entrega áquelle titular de uma mensagem do instituto que representa, suggerindo ás autoridades hespanholas a adopção de diversas medidas, tendentes a fortalecer as relações entre os dous paizes, destacando-se dentre ellas as seguintes: primeiro, acceleramento das negociações para a nomeação de um professor do idioma e literatura hespanhola para a Universidade de S Paulo; segundo, elaboração das bases para a creação do projectado instituto de educação, em São Paulo, que conta com o apoio da colonia hespanhola da capital paulista composta de 400.000 pessoas; terceiro, adopção de medidas tendentes a intensificar a união espiritual com o Brasil, por meio de viagens de educadores hespanhoes áquella Republica sul-americana, ás expensas da Associação Paulista de Professores; quarto creação da Sala da Hespanha, na bibliotheca da Universidade de São Paulo.

Finalmente manifesta a sua solidariedade á campanha levada a effeito pela Camara de Commercio Hispano-Americana, no sentido de serem descongelados os creditos hespanhoes accumulados no Brasil, problema esse que constitue o principal obstaculo á expansão commercial entre as duas nações.

* * *

## BOLETIM DIARIO DE INFORMACÕES ECONOMICAS

Communicado do Escriptorio de Informações do Departamento Nacional da Industria e Commercio:

**OS SERVIÇOS AGRICOLAS EM PERNAMBUCO**

Com o intuito de estabelecer unidade na direcção e trabalhos da lavoura, que requerem medidas rapidas e decisivas, o Estado de Pernambuco propugna pela transferencia para a administração publica pernambuca, dos serviços agricolas federaes. Para tanto, submetteu o governo pernambucano á apreciação do Ministerio da Agricultura o seguinte projecto: Art. 1º — Fica o governo federal autorizado a transferir para os Estados da União que o requererem, e apresentarem as necessarias garantiastechnicas a juizo do Minsisterio da Agricultura as dotações orçamentarias annuaes nelles applicadas aos serviços de pesquiza de fomento e de defesa agro-pecuaria. Artigo 2º — Os funccionarios federaes postos á disposição dos Estados para a execução desses serviços continuarão a gosar de todas as vantagens e direitos dos cargos federaes que occupam ficando, porém, hierarchicamente subordinados ás autoridades estaduaes. Art 3º — No caso previsto pelo artigo 1º deste decreto poderá o governo federal transferir para os Estados a titulo precario ou definitivo, as propriedades agricolas que nelles possuir, com as respectivas bemfeitorias e os bens moveis, immoveis e semoventes mediante cessão, arendamento ou venda por accordo entre as partes. Artigo 4º — Competirá aos Conselhos Technicos especializados do Ministerio da Agricultura fiscalizar a applicação dada em cada Estado ás verbas federaes para o mesmo transferidas, opinando sobre a orientação e a efficiencia dos serviços por ellas custeados.

**A XARUEADA DE 1934-35 EM PELOTAS**

Os xarqueadores do municipio de Pelotas. no Rio Grande do Sul. começaram a sua safra de xarque no dia 20 de dezembro de 1934 e terminaram no dia 14 de junho ultimo, tendo abatido 23.207 rezes. Foram xarqueadores nessa safra: a viuva Pedro Osorio & Cia. Ltda., 13.595 rezes; Manoel F. da Silva, 7.905; Alberto V. Moreira,.... 1.685; Atilano Costa & Filho, 22. Comparando-se o total de rezes abatidas este anno, em Pelotas, com o do anno passado verifica-se uma differença para mais, em 1935, de 4.302 rezes.

**A EXPORTAÇAO PARAENSE DE PELLES**

O Estado do Pará exportou, em 1934 pelo porto de Belém. 254 820 kilos de pelles diversas, que foram assim distribuidas: Londres, 11.668 kilos; Havre, 5.615; Glasgow, 3.085; Liverpool, 2.694; Genova, 435; Amsterdam, 465; Bremen, 543; Trieste, 337; Porto, 255; Barcelona, 178; New York, .... 191.147 (maior importador); São Francisco. 252; Rio, 28.688; Maranhão, 1.591; Santos, 188. As firmas exportadoras dessas pelles foram: J. Benzecry & Filhos; Jayme Pazuello & Cia., Simão Roffé & Cia., S. Marques & Cia., E. Blanco & Cia., Ranniger & Cia., M. E. Serfaty & Cia., Benchimol & Irmão e Americo Fonseca & Cia.

**ASPECTOS ECONOMICOS FINANCEIROS DA PARAHYBA**

A safra de algodão de 1934 foi a mais abundante que já teve a Parahyba, tendo attingido a cifra de 45 milhões de kilos. Os technicos affirmam que na safra entrante a Parahyba baterá novo record da producção nordestina, com 60 milhões de kilos As finanças do Estado são diveras animadoras. Com um saldo de 4 382 contos em maio ultimo, a Recebedoria de Rendas, arrecadou em junho ultimo 416 contos, quantia que comparada com a renda de igual arrecadação maior de 110 contos E no periodo do exercicio passado, attesta uma primeiro semestre deste anno poude a Recebedoria arrecadar 5 936:879$000 contra .... 2.913:866$800 em igual periodo de 1934, registrando-se uma differença a mais de.... 3.023:012$200 a favor do presente exercicio, ou sejam 100% mais.

**PELOS ESTADOS**

FORTALEZA, 19 (E. I.) — Os preços dos generos nesta capital não soffreram alteração, desde o dia 17.

NATAL, 19 (E. I.) — A cotação do dia para os artigos de exportação mantem-se a mesma.

MACEIO', 19 (E. I.) — Movimento commencial do dia 17: entradas do sul, tecidos, 55 fardos; farinha de trigo, 901 saccos; xarque, 1.103 fardos; cebolas, 413 caixas; vinho, 75 caixas; arroz, pilado, 76 saccos; fumo, 10 fardos; saidas, para o sul, côcos, 100 saccos; tecidos, 34 fardos; assucar, 3.025 saccos.

CURITYBA, 19 (E. I.) — Apenas houve alteração no preço da banha de porco que foi cotada a 3$, por kilo; no de café em grão, que foi cotado a 16$500 por dez kilos.

CUYABA', 19 (E. I.) — Pela Estação Arrecadadora de Lageado foram exportados no dia 15: 735 kilates e noventa e quatro pontos de diamente no valor de 40:310$000. Por Corumbá, no dia 17: 730 couros vaccuns esccos, no valor de 13:140$000; 20 caixas de macarrão, no valor de 660$000.

## Informações Financeiras e Commerciaes

### CAMBIO

**LIBRA 58$071**

Tivemos no dia de hontem o nosso mercado de cambio official funccionando estavel e em cobranças o Banco do Brasil fornecia letras bancarias a réis 58$071 e comprava as particulares a 57$230, por libra sobre Londres. Essa moeda á vista era cotada a 58$236 e por cabogramma a 58$347, situação essa em que fechou, porco movimentado e estacionario ao meio dia.

**FOI AFFIXADA A SEGUINTE TABELLA OFFICIAL PELO BANCO DO BRASIL**

A 90 d|v.: Londres 58$071; A' vista: Loidres 58$236; Nova York 11$760; Paris $780; Suissa 3$855; Allemanha 4$750; Italia $970; Portugal $520; Hespanha 1$615; Belgica ouro 1$990; Buenos Aires papel 3$430; Montevidéu 5$350 e Hollanda 8$030.

Cabogramma: Londres 58$347.

**AS TAXAS PARA A OCMPRA DE COBERTURAS FORAM AS SEGUINTES**

A 90 d|v.: Londres 57$230 e Nova York 11$480.

A' vista: Londres 57$430; N York 11$760; Paris $765; Italia $950; Allemanha 4$570; Portugal $520; H.spanha 1$585; Hollanda 7$900; Suissa 3$785; Belgica ouro 1$910; Buenos Aires papel 3$300 e Montevidéo ... 5$850.

Cabogramma: Londres 57$530 e Nova York 11$590.

**OURO FINO**

O Banco do Brasil comprou a gramma de ouro fino na base de 1.000|1.000 em barra ou amoedado ao preço de 20$600.

**CAMBIO LIVRE**

Hontem o mercado de cambio livre quando abriu o seu expediente se revelou regulando estavel e pouco trabalhado. E' que os negocios se restringiam e em remessas os bancos iniciaram os saques a 91$300 por libra, a 18$400 por dollar e a 1$222 por franco. As coberturas eram adquirdas a 90$500 a 18$200 e a 1$212, respectivamente. Por isso o mercado fechou inalterado, ás doze horas como de praxe.

**OS BANCOS ESTRANGEIROS AFFIXARAM AS SEGUINTES TAXAS DE CAMBIO LIVRE PARA REMESSAS**

A 90 dv.: Londres 91$200, N York 18$380 e Paris 1$220.

A' vista: Londres 91$300; N York 18$400 a 18$430; Allemanha 7$430 a 7$450; Paris 1$222 a 1$225; Italia 1$530; Portugal $830 a $834; provincias $838; Hespanha 2$540; provincias ... 2$345; Hollanda 12$550; Belgica ouro 3$115 a 3$120; papel $624; Suecia 4$730; Suissa .... 6$035 a 6$050; Slovaquia $778 a $780; Austria 3$540 a 3$580; Rumania $198; Buenos Aires papel 4$900 a 4$910; Montevidéo 7$450 a 7$500; Dinamarca .$700; Registermark 4$350 e Japão 5$380.

Cabogramma: Londres 91$400. Nova York 18$420 e Paris .... 1$224.

### CAFE'

**TYPO 7 — 11$300**

No mercado caféeiro, hontem. verificamos um movimento de negocios menores do que na vespera. Assim é que até ás 11 horas venderam-se 1.830 saccas e á tarde, mais 968, no total de 2.798, contra 5.867 ditas anteriores. Essas operações eram feitas á base de 11$300 por dez kilos, do disponivel do typo 7. Sendo assim o mercado fechou mal collocado, em virtude das cotações permanencerem inalteradas e com tendencias desfavoraveis.

**Cotações por 10 kilos**

Typo 3, 13$300; typo 4, 12$800 typo 5, 12$300; typo 6, 12$800 typo 7, 11$300; typo 8, 10$800

Pauta semanal, 1$170; Imposto de Minas, 3$000; Idem do Rio de Janeiro, 5$000.

**Movimento Estatistico**

Entradas:

Leopoldina (Minas), 6.934 Maritima (Minas), 5.168; total 12.102. Idem anno passado 5.394; Desde o 1º do mez 227.678; média, 11.983; Idem anno passado, 49.878; Café revertido ao stock desde o 1º de julho, 762.

Embarques:

America do Norte, 1.950; Cabotagem. 1.050; total, 3.000 Idem anno passado, 125; desde o 1º do mez. 161.846; Idem anno passado, 32.250; Stock, 725 825; menos consumo local do dia 19-7-35, 500; total, 725.325; Café devolvido, 443; Existencia 725.768; Idem anno passado, 514.183.

**CAFE' A TERMO**

**Unico Pregão**

Mezes — Vendedor — Comprador e Differença

Julho — 11$375 a 11$250, subiu 150; Agosto — 11$375 a réis 11$300, subiu 150; Setembro — 11$400 a 11$275, subiu 25; Outubro — 11$400 a 11300, inalterado; Novembro — 11$400 a 11$300, subiu 50; Dezembro — 11$400 a 11$350, subiu 50.

Vendas: nada saccas. Posição: firme.

### ALGODÃO

Revelou-se, hontem, o mercado dessa fibra textil, regulando em situação de estabilidade. Annotou-se sobre o genero em questão, operações de vulto moderado e sobre os preços nada temos de novidade, pois, continuaram nas bases da vespera. Fechou inalterado.

**Movimento Estatistico**

Entradas: 730; sairam, 153 fardos e ficaram em stock ... 4.096.

**Cotações por 10 kilos**

Seridó: Typo 3, 66$ a 67$; typo 4, 65$ a 66$; Sertões: typo 4. 65$ a 66$; typo 5, 58$500 a 59$500. Ceará: typo 3. nominal; typo 5, 54$ a 55$; Mattas, typo 3, nominal; typo 5, nominal; typo 5.47$ a 48$; Paulistas, typo 3, 54$ e typo 5, 52$000.

### ASSUCAR

Abriu e funccionava, hontem, o mercado desse producto em posição de firmeza e com os vendedores inalterados. Assim sendo, os preços proseguiam sem qualquer movimento, no seu curso e os negocios se faziam em maior escala. Fechou o mercado firme.

**Movimento Estatistico**

Entraram, 4.803 saccos; sairam 9.028, e ficaram em stock. 49.500 ditos.

**Cotações por 60 kilos**

Branco crystal de Campos, 50$500 a 51$500; Demerara, réis 47$000 a 47$500; Mascavos, réis 43$ a 44$000.

### CARNES

**MATANÇA DE SANTA CRUZ**

| | |
|---|---|
| Bois | 296 |
| Vitelas | 42 |
| Porcos | 20 |
| Carneiros | 15 |
| **Vendidos:** | |
| Bois | 287 |
| Vitelas | 38 |
| Porcos | 18 |
| Carneiros | 13 |
| **Preços:** | |
| Bois | 1$020 |
| Vitelas | 1$200 |
| Porcos | 2$400 |
| Carneiros | 2$500 |

### MALAS POSTAES

Sabbado — A's 14 horas — (Via Air-France) — Para o norte do Brasil, até Natal, Africa e todos os paizes da Europa.

No Correio Geral, as malas, fecham ás 21 horas.

### Movimento dos Vapores

**VAPORES A ENTRAR DA EUROPA**

| | |
|---|---|
| Londres e esc., "H. Patriot" | 22 |
| Londres e esc., "Sultan Star" | 22 |
| Hamburgo e esc., "Bagé" | 23 |
| Amsterdam e esc., "Montferland" | 23 |
| Marselha e esc., "Marselha" | 23 |
| Trieste e esc., "Eubée" | 24 |

**DOS ESTADOS UNIDOS**

| | |
|---|---|
| Philadelphia e esc., "Linegua" | 22 |
| N. York e esc., "N. Prince" | 26 |

**DO RIO DA PRATA**

| | |
|---|---|
| Idem, "Eemland" | 21 |
| Idem, "Almeda Star" | 21 |
| Idem, "Marqueza" | 22 |
| Copenhague e esc., "Ulla" | 22 |
| Liverpool e esc., "El Paraguayo" | 23 |

**CABOTAGEM**

| | |
|---|---|
| P. Alegre e esc., "Pirangy" | 21 |
| Tutoya e esc., "3 de Outubro" | 21 |
| P. Alegre e esc. "Itassucê" | 21 |
| Idem e esc., "Itapuca" | 22 |
| Cabedello e esc., "Araraquara" | 22 |

**VAPORES A SAIR PARA A EUROPA**

| | |
|---|---|
| Amsterdam e esc, "Eemland" | 21 |
| Londres e esc, "Almeda Star" | 21 |
| Londres e esc. "Marqueza" | 22 |
| Copenhague e esc., "Ulla" | 22 |
| Liverpool e esc. "El Paraguay" | 23 |

**PARA OS ESTADOS UNIDOS**

| | |
|---|---|
| Idem, "Jaboatão" | 21 |
| N. York e esc., "S. Prince" | 25 |
| N. Orleans e esc., "Delsud" | 27 |

**PARA O RIO DA PRATA:**

| | |
|---|---|
| Rio da Prata, "H. Patriot" | 22 |
| Idem, "Sudan Star" | 22 |
| Idem, "Montferland" | 23 |
| Idem, "Alsina" | 23 |
| Idem "Eubée" | 24 |
| Idem, "Neptunia" | 25 |

**Agencia Portugal**

Passagens — Passaportes, cartas de chamada.

Passagens de ida e de chamada em todas as classes para todos os portos do mundo.

CORRESPONDENTES EM TODAS AS CIDADES E VILLAS DE PORTUGAL.

FERREIRA & PINTO LTDA.

TELEPHONE: 22-6063, TELEG.: "AGETUGAL"

RIO DE JANEIRO

RUA DA CONSTITUIÇÃO, 8

**Servidores do Estado, Amparae vossas familias!**

No MONTEPIO GERAL DE ECONOMIA DOS SERVIDORES DO ESTADO, que COMPLETOU 100 ANNOS DE EXISTENCIA A 10 DE JANEIRO DE 1935, podeis instituir uma pensão vitalicia para vossa esposa, filhos ou entes que vos são caros, prolongando, após vossa morte, a protecção que lhes deveis.

As tabellas do MONTEPIO são modicas e actuarialmente calculadas.

O seu activo social é de 19.516:537$000.

As suas reservas technicas são de 8 079:782$000.

Nos 100 annos já decorridos soccorreu a viuvas e orphãos de seus ex-associados com a importancia de 50.061:196$000, além de 491.514$700 em bonificações ás pequenas pensões. Para commemorar o seu 1.º CENTENARIO concedeu uma dadiva no valor global de 300:000$000 ás suas pensionistas. Actualmente as pensões annuaes attingem a 709:848$300, distribuidas por 2.789 pensionistas.

O MONTEPIO está em dia com todos os seus compromissos.

Podem ser associados do MONTEPIO:

1 — Os funccionarios publicos federaes, civis e militares, e bem assim os funccionarios estaduaes e municipaes.

2 — Os membros dos Poderes Executivo e Legislativo durante o prazo dos seus mandatos, quer federaes, estaduaes ou municipaes.

3 — Os administradores e empregados de empresas ou labores subvencionados ou administrados pelo Governo da União.

4 — Os membros de associações scientificas que recebam auxilio directo ou indirecto do Governo Federal.

A pensão não póde soffrer arresto nem penhora e é paga até o ultimo dia de vida da pensionista.

"A PREVIDENCIA ADIADA E' MAIS CRIMINOSA QUE A IMPREVIDENCIA"

A Secretaria do MONTEPIO (Travessa Bellas Artes, 15 — junto ao Thesouro Nacional), vos prestará todas as informações e vos remetterá prospectos e folhetos com as precisas instrucções (telephone 22 6362).

Nos Estados sereis igualmente informados nas respectivas DELEGACIAS FISCAES.

**Funccionarios Publicos, inscrevei-vos sem demora como socios do Montepio Geral de Economia dos Servidores do Estado.**

EMERSON RADIOS

Grande Liquidação

Estamos liquidando, em condições excepcionaes, radios da afamada marca EMERSON, modelos de 1934.

Facilitamos a acquisição com prestações suaves desde 50$, por mez.

Visitem, sem compromisso, os modelos expostos em nosso Salão.

C. I. R. B. S-A.
RUA 13 DE MAIO, 64-B
Tels.: 22-0293 e 22-3937
(Ao lado da Agencia da Caixa Economica)

Aceitamos propostas para Agentes no Interior



Casa Allemã — Fundada em 1883

Abertura ás 8½ horas — Ouvidor - Gonçalves Dias

Amanhã começará a nossa tradicional

LIQUIDAÇÃO ANNUAL

Aproveitem essa occasião unica de adquirir mercadorias de optima qualidade por preços reduzidissimos.

Roupas Brancas — Tapeçaria e Moveis
Fazendas — Camisaria — Confecção — Novidades

Os poucos artigos não reduzidos gozarão o abatimento de

10%

Ouvidor — Casa Allemã — Fundada em 1883 — Gonçalves Dias

# Sociedade Brasileira de Direito Internacional

## Sua primeira reunião do corrente anno

### ELEIÇÃO DA DIRECTORIA — VOTO DE CONGRATULAÇÕES E APPLAUSOS DO MINISTRO MACEDO SOARES — OUTRAS NOTAS

Realizou-se, no Palacio Itamaraty, na sala da "Sociedade Brasileira de Direito Internacional", a primeira reunião dessa entidade no corrente anno.

A's 17 horas, o sr. ministro Rodrigo Octavio, ladeado pelos srs. drs. João Cabral e Octavio N. Brito, iniciou a sessão a que compareceram os seguintes membros effectivos e associados: ministro Carvalho Mourão, dr. Affonso Penna Junior, dr. Manoel Cicero, dr. Levi Carneiro, ministro Helio Lobo, dr. Lindolpho Collor, dr. James Darcy, dr. Pontes de Miranda, professor Raul Pederneiras, dr. Ed. Miranda Jordão, professor Haroldo Valladão, conselheiro Fonseca Hermes e dr. Trajano do Paço.

O presidente sr. ministro Rodrigo Octavio, fez um pequeno historico da actividade da Sociedade e communicou á assembléa o desejo de intensificar a sua actividade no estudo dos problemas e doutrinas do Direito Internacional.

Como a directoria houvesse já esgotado o prazo do mandato era seu desejo proceder a escolha dos novos dirigentes da Sociedade nos termos dos estatutos.

Pediu a palavra o dr. Manoel Cicero que propoz fosse renovado o mandato da directoria que findára o seu prazo.

Ao ser submettida á consideração da assembléa esta proposta, falou o sr. João Cabral para observar que, no seu entender, mais serviria á Sociedade no cargo de secretario geral o seu collega de directoria, dr. Octavio M. Brito pois, sendo funccionario do Itamaraty, estabeleceria mais facil ligação entre a Sociedade e aquella repartição, a que se devia a installação da mesma sociedade e cujos archivos eram tão necessarios aos estudos da sua especialidade. Propunha pois, que, mantida renovação do mandato da directoria anterior, fosse feita a modificação no cargo de secretario geral que passaria a ser exercido pelo dr. Octavio Brito.

Approvada a proposta do dr. Manoel Cicero, com a modificação do dr. João Cabral, a directoria da Sociedade Brasileira de Direito Internacional para o triennio de 1935 a 1938, ficou assim constituida: presidente, ministro Rodrigo Octavio; secretario geral, dr. Octavio N. Brito; thesoureiro, dr. João Cabral. Conselho de Administração: drs. Epitacio Pessôa, Felix Pacheco, Octavio Mangabeira, Conde de Affonso Celso, Tavares de Lyra, Manoel Cicero, Raul Fernandes e Afranio de Mello Franco, todos reeleitos.

Foram tambem reeleitos os representantes da Sociedade perante o Instituto Americano de Direito Internacional, bem como os componentes das secções de Direito Publico e Direito Privado.

#### HOMENAGEM AO MINISTRO MACEDO SOARES

Finda a eleição da directoria o sr. presidente referiu-se á acção do sr. Macedo Soares, ministro das Relações Exteriores e ao interesse que tem mostrado pela vida da Sociedade, propondo que, em caracter excepcional, fosse s. ex. acceito membro titular, o que foi approvado unanimemente.

Foram, em seguida, eleitos membros effectivos por promoção os associados drs. Waldemar Ferreira, Philadelpho Azevedo e Rodrigo Octavio Filho.

O sr. presidente deu noticia á assembléa de que o illustre jurista e internacionalista hespanhol, sr. Salvador de Madariaga, faria uma conferencia na Sociedade, por occasião de sua passagem pelo Rio, em principios de agosto.

Em seguida s. ex. declarou que a Sociedade Brasileira de Direito Internacional não podia, em sua primeira reunião do anno, deixar de manifestar o seu applauso caloroso e as suas mais vivas congratulações ao sr. ministro das Relações Exteriores pela cessação das hostilidades no Chaco e pela participação tão bem coroada que s. ex. teve na conferencia preliminar da paz em Buenos Aires.

S. ex. consultou os presentes sobre a maneira de traduzir estes sentimentos da Sociedade.

Depois de rapida troca de idéas, a Sociedade por acclamação, deu um voto de applauso do chanceller Macedo Soares pela pacificação do Chaco, e por proposta do sr. ministro Accioly resolveu que a directoria da sociedade incorporada levasse ao conhecimento de s. ex. esta decisão.

#### OUTRAS NOTAS

Resolveu-se tambem que a Sociedade se dirigisse aos representantes diplomaticos da Bolivia e do Paraguay manifestando-lhes o seu regosijo e dandolhe as suas congratulações pela cessação da luta fratricida.

O sr. presidente referiu-se ao apparecimento do "Tratado de Direito Internacional Publico", do dr. Hildebrando Accioly e disse como repercutira no seio da Sociedade a significativa manifestação feita ao seu autor, na vespera, no Itamaraty, e á qual elle se associára, em nome de todos os membros daquella assembléa.

Com uma salva de palmas a Sociedade approvou um voto de applauso á obra do sr. ministro Accioly, que agradeceu.

Foi lembrada tambem a viagem á Europa feita pelo dr. Haroldo Valladão, que ali se poz em contacto com as principaes figuras e centros de estudos de Direito Internacional.

O dr. Valladão fez uma rapida exposição da sua viagem, referindo as autoridades e centros de estudos que visitara, promettendo em breve dar na Sociedade uma palestra mais desenvolvida sobre a sua viagem á Europa no que respeita ao desenvolvimento e estudo do Direito Internacional no Velho Continente.

#### ACTIVIDADE NO CORRENTE ANNO

Tratou-se depois da actividade a ser desenvolvida este anno pela Sociedade.

O sr. presidente lembrou que, além da conferencia do sr. Madariaga, já havia trabalhos de varios consocios a serem communicados, podendo-se fazer ouvir esses trabalhos em reuniões especialmente convocadas para tal fim, ou numa reunião annual, por um periodo de 15 dias, como se faz em varios institutos do genero, como por exemplo a Sociedade Cubana de Direito Internacional.

O sr. dr. Levi Carneiro ponderou seria preferivel que em vez de reuniões especiaes para conhecer esses trabalhos, a Sociedade os ouvisse em suas sessões ordinarias, em forma de communicados apresentados pelos srs. consocios. Este systema teria vantagem sobre o das conferencias, pois, estabeleceria uma certa continuidade na obra educacional da Sociedade e permittiria o debate dos themas communicados, com vantagem para o desenvolvimento dos estudos especiaes a que ella está votada.

S. ex. suggeriu mesmo que sobre o problema do Chaco, em uma de suas reuniões ordinarias, poderia a Sociedade ouvir o illustre consocio sr. Lindolfo Collor, que havia feito estudos especiaes sobre a difficil e complexa questão. Todos concordaram com as considerações e suggestões do sr. Levi Carneiro, tendo o sr. presidente communicado á assembléa que, além do trabalho do dr. Lindolfo Collor, podia a Sociedade contar com outros do dr. Spencer Vampré, Hildebrando Accioly e Haroldo Valladão, e terminou pedindo a todos os consocios que concorressem com outros trabalhos e observações para a obra e desenvolvimento do estudo do Direito Internacional em nosso meio.

Foram propostos para membros associados os srs. ministro Pimentel Brandão, dr. Gilberto Amado, dr. Heitor Lyra, dr. Rubens Mello, dr. Jorge Latour e dr. Pedro Eugenio Soares.

## Revistas illustradas

"O Malho" — O numero do "O Malho" desta semana traz uma preciosa collaboração literaria, composta de contos, chronicas, versos, reportagens, optimas illustrações bom material Photographico.

Igualmente interessantes são as secções de radio, cinema e critica literaria. Este numero traz o setimo coupon do sensacional concurso d'"O Malho" que está empolgando o paiz inteiro.

"Cinearte" — Bello numero este, com que "Cinearte" brinda, esta quinzena, os "fans" brasileiros. Nelle se encontram muitas paginas dedicadas ao cinema nacional e todas ellas são interessantissimas. As reportagens sobre a actividade de todos os estudios do mundo e sobre a vida social de Hollywood, as entrevistas de astros mundialmente famosos, o copioso noticiario sobre a arte e os artistas, optimo material photographico que illustra as suas paginas — fazem desse numero um dos mais bellos que nos tem dado a querida revista brasileira de cinematographia.


## Refeições apressadas

RESULTADO:

## Estomago estragado

Todos os medicos são de accordo que dentre 10 pessoas 9 comem muito depressa. Como é quasi impossivel de seguir o preceito tão sabio — "mastigar 40 vezes cada bocado", eis que resulta a acidez estomacal, causa primordial das azias, azezumes, vontade de vomitar, sensações de pezadume e enxaquecas. Além disso, o intestino é forçado a um trabalho supplementar, nefasto com o tempo. Muitas vezes, tambem tem egualmente repercussão sobre o figado e sobre os rins. Não se deve negligenciar nenhum destes symptomas ligeiros. Faz-se cessar instantaneamente o excesso de acidez depois das refeições, tomando uma pequena dose do pó ou duas a tres tabletas de Magnesia Bisurada. A sensação de melhora é instantanea — um verdadeiro allivio! E' absolutamente positivo que o excesso de acidez chronico, mantendo em constante irritação as paredes delicadas do estomago, póde provocar complicações muito graves. Deve-se paralysar o menor symptoma de acidez com a Magnesia Bisurada, que se vende em pó e em tabletas em todas as pharmacias.


## Vae a inspecção de saude o major Costa Leite

O chefe do Departamento do Pessoal do Exercito, de ordem do ministro da Guerra, solicitou providencias ao director de Saude da Guerra no sentido de ser inspeccionado de saude o major de artilharia Carlos da Costa Leite.

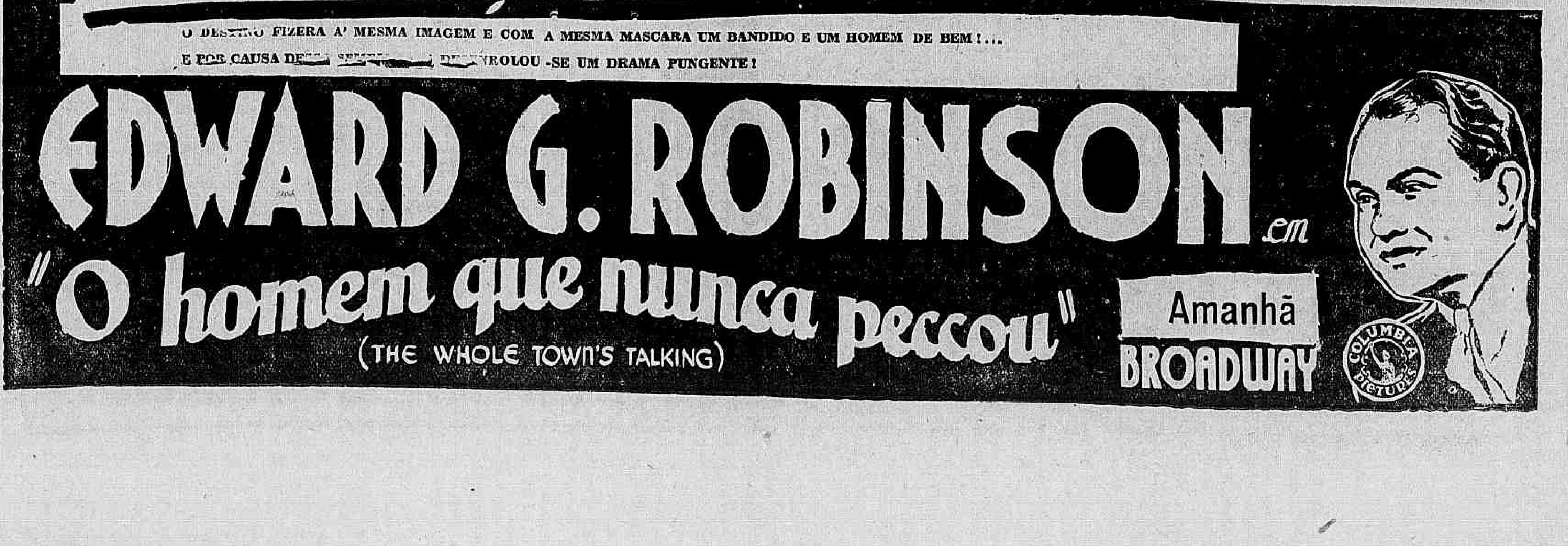

# :: VIDA MUNDANA ::

**ANNIVERSARIOS**

**Fazem annos hoje:**

A sra. Maria Sarah Pereira Rego; as senhorinhas: [illegible] da de Souza Varges, Edith [illegible], Maria José Soares [illegible] Nunes Ribeiro, Maria Eulalia Canario; os drs. Leone [illegible] e Rubens [illegible]; sr. Nelson de Almeida Osorio.

**Fazem annos amanhã:**

As sras. Antonio Jannuzzi e Djanira Guedes da Costa; senhorinhas Maria da Conceição Albuquerque e Carmen Gaspar Ribeiro; os drs. Gabriel Vianna, Dantas de Abreu e José Oiticica; o commandante Carlos Ramos e coronel Octaviano Pereira Barreto.

**COMMEMORAÇÕES**

Commemorando a passagem do segundo anniversario do seu casamento, o tenente José de Ribamar Gomes, brilhante official da nossa Armada, e sua excellentissima esposa, d. Carmella de Aguiar Gomes, offereceram, hontem, em sua residencia em Copacabana, uma festa ás pessoas das suas relações.

Durante a reunião, que se revestiu do maximo brilhantismo, o distincto casal recebeu as mais expressivas demonstrações de sympathia.

LIVRARIA ALVES
Livros collegiaes e academicos

**NOIVADOS**

**Contrataram casamento:**

A senhorinha Olga Ferreira Magalhães e o sr. Gilberto de Sampaio Menezes;

A senhorinha Maria Sylvia Goulart de Oliveira e o dr. Carlos Nogueira;

A senhorinha Anna Julia Corrêa de Sá Benevides e o sr. Armando Hygino de Miranda.

**CONCERTOS**

A prof.ª Henriqueta Guerra Mandim com o concurso brilhante do maestro David Deutscher, realizará no dia 24, ás 21 horas, no "Salão Leopoldo Miguez" do Instituto Nacional de Musica, uma grande audição de musicas nacionaes e estrangeira. Teremos assim musica característica por excellencia e, cumprindo o seu intento, farão os dois artistas demonstração cabal de como se deve e póde fazer boa musica.

## Conselhos de Belleza

**E' UTIL SABER**

POR MYRIAM

E' util saber que a gymnastica mais adequada para diminuir o volume dos seios, consiste em fazer flexões, extensões e rotações rythmicas do tronco.

E como tenho falado tanto na belleza da pelle do rosto, que é necessario ter sempre fresca e da suavidade de um setim encarnado, é util saber que os póros do rosto se contraem dando á pelle uma suavidade saudavel, desde que se tome um banho facial de vapor com agua de sabugueiro. Após tomar esse banho de vapor deve-se passar logo pelo rosto um algodão embebido em alcool camphorado.

— Transcorre hoje a data natalicia do joven Octarciano Lellis Pedreira nosso auxiliar da secção de gravura, que por este motivo, será alvo de uma manifestação por seus amigos e companheiros.

**FESTAS**

**Tijuca Tennis Club** — O Departamento Social do Tijuca [illegible] effeito, hoje, das 20 ás 23 horas, uma encantadora reunião dansante em homenagem aos nadadores do club.

Nessa occasião, serão inaugurados no salão de leitura do gremio cajuti, os retratos das senhorinhas Lygia Cordovil e Nylsa da Rocha Lemos e dos campeões Marvio, Ludolf e Edno Parreiras.

Para as dansas tocará a excellente jazz-band de Napoleão Tavares.

**C. Gymnastico Portuguez** — A directoria do Club Gymnastico Portuguez offerecerá aos associados e suas familias, nos salões da Associação dos Empregados no Commercio, uma empolgante tarde-noite dansante, hoje. Para quem não dá muita attenção aos factos, parecerá que a frequencia e semelhança dessas festas seja uma rotina. Puro engano, porque o acendrado amor pelo velho Gymnastico obriga os zelosos directores a, mesmo com sacrificios, darem a essas organizações festivas um cunho de originalidade e distincção.

Vê-se, pois, que a tarde-noite dansante destina-se a um exito brilhante e grandioso.

**Associação Athletica Banco do Brasil** — Está annunciada para hoje, a festa que a Associação dos Funccionarios do Banco do Brasil offerecerá á elite carioca.

Os salões da Sociedade Sul-Riograndense estão sendo caprichosamente ornamentados.

Attendendo ao pedido de innumeros socios, esta festa será realizada em trajes de passeio.

**Centro Gallego** — Este Centro, realizará um grande festival artistico-dansante no dia 27 do corrente, para commemorar o dia da Gallicia.

O programma já foi amplamente annunciado, entretanto, opportunamente, serão dados outros detalhes.

— Hoje será realizado nos salões do Club dos Marimbás um elegante chá-dansante. Terão inicio as dansas ás 18 1|2 horas.

**CASAMENTOS**

**Realizaram casamento:**

A senhorinha Stella Lynch e o sr. Kenneth Light;

A senhorinha Zita Monteiro Camargo e o sr. Antonio Magalhães;

A senhorinha Judith Serra e o sr. Giovanni Borgia;

A senhorinha Carlinda Jouvin e o dr. Fabio Lamego;

A senhorinha Maria da Cunha Bastos e o sr. Carlos Cardoso;

A senhorinha Olivia Henriques Furtado e o sr. Washington Coelho Pinto;

**VIAJANTES**

**Deputado Hildebrando Falcão** — Regressará a esta capital na proxima terça-feira o deputado Hildebrando Falcão, moço cheio de coragem, ardor civico e exuberante intelligencia, que vem de tomar posse de sua cadeira na Constituinte Alagoana, para onde foi eleito pela vontade essencialmente popular, pois é o dr. Falcão o unico candidato avulso, eleito em todo o territorio nacional.

Sendo o unico candidato eleito sem favores nem cambalachos politicos, o joven deputado, escudado na sua cultura brilhante, no seu don oratorio, inspirado no amor que cultua pelo Brasil e na confiança que tem no futuro, muito fará em beneficio da terra dos marechaes.

Ao seu desembarque estará presente grande numero de seus amigos e admiradores.

— **Passageiro do trem nocturno mineiro**, chegou hontem a esta capital, o dr. Mello Vianna, ex-vice-presidente da Republica.

**HOMENAGENS**

**Dr. Raul Boaventura** — Os amigos e admiradores do dr. Raul Boaventura, clinico em Campo Grande, nesta capital, aproveitando o ensejo de seu anniversario natalicio, que transcorre no dia 23 do corrente, preparam-lhe uma grande manifestação de apreço, a ser levada a effeito de accordo com o seguinte programma:

Alvorada, ás 7,30 horas.

Missa, ás 11 horas na matriz de Campo Grande, sendo a orchestra dirigida pelo professor Olympio dos Santos.

Manifestação á noite, ás 19 horas. O dr. Venutiano Estevam de Britto será o orador official. Abrilhantará o acto a banda do Gymnasio Carlos Gomes, de Santa Cruz, gentil e graciosamente cedida pela sua directoria.

## BELLAS ARTES

**EXPOSIÇÃO HUGO ADAMI**

Está aberta no Palace Hotel a exposição de quadros de Hugo Adami, que é um dos pintores mais conhecidos e interessantes do Brasil. Grande tem sido o numero de pessoas que accorrem diariamente ao Palace Hotel para visitar aquella mostra de arte.

## CAPRICHOS DA MODA

**CHAPE'OS**

Os grandes modistas de chapéos estão preoccupados em fazer sobresair a personalidade da mulher pelo penteado, e parece que já o conseguiram. Ha toda uma série de fórmas preciosas para todas as horas do dia e da noite: chapéos vermelhos, azues, pretos, verdes, marrons, collocados para deante e acompanhados de um enfeite da mesma côr.

A linha directoria foi adoptada em todas as variações. Esta linha harmoniza, admiravelmente, com a silhueta actual, juvenil e póde contar-se entre as preferidas.

Não podendo alongar-nos mais sobre esta collecção tão variada, assignalaremos, entretanto que se acaba de accrescentar a seus adornos uma fabricação de cintos e fivellas, que permittem o alargamento do campo para as realizações tão novas e de seguro successo.

O antilope, feltro, terciopelo e camurça são os que mais se usam para a confecção moderna de chapéos.

COMO UMA CREANÇA

mas de effeito infallivel e immediato nas mais rebeldes DÔRES DE DENTES pela facilidade de applicação local.

Superior a qualquer calmante ou comprimido, pois não deprime o coração.

DISTRIBUIDORA: CASA HERMANNY, RIO, C.P. 247

LÃS
SEDAS
NOVIDADES

As melhores novidades e as mais chics padronagens
VISITEM a

Casa Waldemar

RUA DA ALFANDEGA, 270
PREÇOS OS MAIS VANTAJOSOS

## MARITIMAS

**NOTICIAS VARIAS**

Sob os auspicios do commissario Sebastião Ferreira Farrouquella, óra dirigindo o restaurante de Mocanguê foi criado o Syndicato de Culinarios da Marinha Mercante, que acaba de solicitar do titular da pasta do Trabalho o seu reconhecimento official.

— A thesouraria do Lloyd Brasileiro, pagará amanhã a consignação do vapor "Barbacena".

— De regresso dos portos do Norte, aportou hontem, pela manhã á Guanabara o paquete "Almirante Jaceguay" que trouxe para o nosso porto grande numero de passageiros, todos attestando o execellente tratamento de bordo.

— O dr. Guido Bezzi, ex-director interino do Lloyd Brasileiro recebeu do juiz Ribas Carneiro a seguinte carta:

"Afastado do Lloyd Brasileiro, como Você a seu pedido foi pelo Governo, cumpro o dever de, pela presente, testemunhar lhe toda a minha cordial sympathia e significar-lhe a alta consideração que sempre lhe dispensei.

Juiz Federal tive a opportunidade de apreciar a dedicação modelar, o criterioso cuidado que o director do Lloyd empregava em face das questões relevantes ás quaes o Juizo Federal da 1ª Vara teve de intervir.

E' com a mais segura insuspeição que firmo a presente cumprindo um acto de justiça.

Queira receber os votos de felicidade pessoal que lhe dirijo."

## Subiu o preço da carne verde em Nictheroy

**A PREFEITURA CONCORDOU COM O AUGMENTO DE 500 rs. EM KILO**

Verificando-se, ha cerca de um mez um malentendido entre os marchantes, malentendido esse que resultou na luta de preços, vinha a população de Nictheroy adquirindo por preço realmente accessivel a carne verde. Quanto mais se accentuava a luta, mais baixava aquelle producto, tirando o consumidor o melhor proveito da contenda, pois que, durante alguns dias a carne verde foi baixando até que se fixou o preço para a de primeira qualidade em 1$200, chegando a ser vendida a mais inferior a $800. Emquanto os marchantes se degladiavam, a freguezia olhava para a luta com grande alegria. Mas voltou-se a falar na alta da carne. Os marchantes haviam entrado em um entendimento. Precisavam, agora, appellar para a bolsa popular. E, para isso, foram á presença do prefeito municipal. No gabinete do governador da cidade foi discutido amplamente o assumpto. Da reunião resultou a assignatura de um acto pelo qual o prefeito, "attendendo ao estado actual do mercado de carne verde, resolveu estabelecer a seguinte tabella de preços, em substituição á constante da portaria n. 675 de 11 de fevereiro do anno corrente: de 1ª (filet, chan de dentro, lagarto e alcatra), 1$700; de 2ª (pá e pato), 1$500; de 3ª (assem), 1$600 e de 4ª (peito e costellas), 1$000."

Volta, assim, a população a pagar pelo seu principal alimento o elevado preço que vinha pagando desde o começo do anno.

## O POVO RECLAMA

Os moradores da rua Barão de Santo Angelo, no Meyer, reclamam, por intermedio do DIARIO CARIOCA, que a Directoria de Illuminação volte as suas vistas para aquelle logradouro publico pois que, apesar de já estar quasi inteiramente edificado, ainda não tem luz.

## Serviço de dia ao D. P. E.

Estão de dia, hoje, ao Departamento do Pessoal do Exercito, o sargento José Angolino do Couto e soldado Isbello Rodrigues Lima; e amanhã o sargento José Marques e o soldado Genesio Vieira dos Santos.

## A DONA DE CASA

**CONSELHOS PRATICOS**

Quando os sellos do correio adherirem uns a outros não os ponham nagua. Envolvam-nos em um pedaço de papel de seda e pas sem-lhes um ferro quente Dessa maneira se despregarão com facilidade

* * *

Um pouco de manteiga untada no bordo do vaso de creme evitará que este se derrame na toalha.

* * *

Recordem-se de que um pedaço de carvão de madeira collocado no guarda-comidas evitará que este adquira máo cheiro.

## O Thesouro pagará

Amanhã serão pagas na Pagadoria do Thesouro Nacional as seguintes folhas do decimo nono dia util: Montepio Civil da Viação de E a K.

DULCINA
ODILON

HOJE — Em vesperal ás 15 hs. e á noite ás 20 e 22 hs no ULTIMO DOMINGO de

"MATEI..."

(47 48 e 49 representações)

"M A T E I..."

de Berr-Verneuil trad. de R. Alvim e C. Bittencourt representado nos tres palcos do

RIVAL

DULCINA — ODILON — ARISTOTELES PENNA — TEIXEIRA PINTO — SARAH NOBRE.

em magistraes criações!

Amanhã — Commemoração do MEIO CENTENARIO de

"MATEI..."

Bilhetes á venda para hoje amanhã e depois

6ª-feira, 26:

"LE BONHEUR"

## Regulando o serviço de radio-diffusão

**A COMMISSÃO TECHNICA DE RADIO ALVITRA A SUSPENSÃO DE NOVAS LICENÇAS**

Ao Ministerio da viação foi apresentado, pela Commissão Technisa de Radio, um trabalho por ella organizado regulando os serviços de radio-diffusão na parte da potencialidade usada pelas sociedades emissoras. Em officio dirigido ao mesmo titular, a Commissão Technica de Radio alvitra a suspensão de novas licenças a empresas de "broadcasting" por julgar esgotada, entre nós a capacidade requerida pelas estações desse genero.

CINE-THEATRO (Teleph.: 22 - 7581)

Carlos Gomes

HOJE: Ultimas do film de Douglas Fairbanks — OS AMORES DE DON JUAN e de seus complementos

NO PALCO (ás 3 1|2, 7 1|2 e 10 1|4) ultimas sainete KNOCK - OUT... pelo brilhante elenco encabeçado por MANOEL DURAES

AMANHA — Dois grandes films num só programma:

MUSICA NO AR

com GLORIA SWANSON, JOHN BOLES e Douglas Montgomery. E ainda Helen Twelvtrees no film ELLA FOI UMA DAMA... (ambos da Fox)

NO PALCO (ás 3 1|2 e 8 3|4):

Tomou o Bonde Errado

sainete de Costa Menezes

THEATRO MUNICIPAL

Concessionaria: EMPRESA ARTISTICA THEATRAL LTDA.

DESPEDIDA
— DE —
CLAUDIO ARRAU

O ACONTECIMENTO PIANISTICO DO ANNO

TERÇA-FEIRA, 23 — A'S 17 HORAS — TERÇA-FEIRA, 23

Em programma: BACH - BEETHOVEN - LISTZ - BELA BARTOK - RAVEL - DEBUSSY

BILHETES A' VENDA — PREÇOS DE COSTUME

THEATRO RECREIO

COMPANHIA NACIONAL DE REVISTAS da qual faz parte ALDA GARRIDO

HOJE — A's 15 horas — HOJE Ultima "Matinée Chic" dedicada ás senhoras — A' NOITE — Duas Sessões — A's 20 e 22 horas — Ultimo domingo da sensacional revista de critica politica

"VIAGEM MARAVILHOSA!"

de CESAR LADEIRA, o celebre "Speaker" da P.R.A. 9—Brilhante actuação de ALDA GARRIDO e de toda a Companhia!!

SEXTA-FEIRA, 26 — Primeiras representações da engraçadissima revista de actualidade

"CADEIA DA SORTE!"

2 actos, original de N. TANGERINI e A. CABRAL

UM SUCCESSO DE GARGALHADAS!

Campanha da Solidariedade

PROTEJA OS LAZAROS

POR INTERMEDIO DA

Casa BARBOZA FREITAS

Até 27 de julho daremos 3 °|° do movimento geral para a campanha da SOLIDARIEDADE contra a LEPRA!

Sedas e Lãs

Casa Barboza Freitas

AVENIDA RIO BRANCO, 136

Interessante comedia musicada, pontilhada das melhores "bolas"

ANNY ONDRA e ADOLF WOHLBRUECK

— EM —

NOIVA POR ENGANO

Realização de Karl Lamac para o PROGRAMMA ALLIANÇA

# INTERESSA O CHOQUE DOS ESTREANTES

## Portugueza e Modesto Em Uma Boa Luta

Estrearão no Campeonato da Liga Carioca de Football, os teams da Portugueza e Modesto, em uma peleja estupenda e excepcional dadas as possibilidades de ambos os quadros.

Os "Leões de Quintino" apresentarão um quadro forte e convenientemente preparado para o choque.

Destaca-se no seu "onze" elementos do valor e expressão. No quadro da Portugueza, surgem figudas como Alô ex-defensor do Mavilles, Paschoal, Gallego, Cebinho China e muitos outros, authenticos "cracks" da pelota.

Por todos estes motivos, muito se póde esperar de belleza e dados os requisitos dos dois quadros, que são de efficiencia technica.

Diario Sportivo

# Fluminense x F'ameng?, o Sensacional Encontro Inicial do Campeonato Carioca

## Quem Vencerá: O Conjunto Tricolor Ou o Enthusiasmo Rubro-Negro?

De qualquer maneira o encontro de hoje no estadio da rua Alvaro Chaves será sensacional. No classico Fla-Flu, embora technicamente, um dos adversarios esteja em condições inferiores, o enthusiasmo elimina essa differença. Fluminense x Flamengo... Um velho "fan" da pelota relembraria com satisfação, áquelles jogos que mobilisavam grandes multidões ávidas de presenciar grandes embates...

O campeonato da Liga Carioca não poderia ter um inicio mais brilhante pois o ardor com que será disputada a peleja de hoje fará reviver os aureos tempos do nosso football.

### O QUADRO RUBRO-NEGRO

O Flamengo realizou uma magnifica campanha no Torneio Aberto, verdade que teve o seu Waterloo no match com o America, mas esta ultima actuação não influirá no embate de hoje. Contra o tricolor, o Flamengo se agiganta, surpreende a si proprio, disputa a peleja com um enthusiasmo que chega ás raias do delirio.

Caldeira e Friedenreich integrarão o ataque rubro-negro. Um torcedor flamengo offerece 1:000$000 (um conto de réis, ao forward que marcar o goal da victoria e 500$000 (quinhentos mil réis) ao que der o passe. Esse premio só terá valor se o Flamengo vencer.

Será mais um estimulo aos rubro-negros...

### OS TICOLORES

Um torcedor imparcial concordaria que actualmente é o Fluminense que possue no seu quadro mais valores.

O team melhora dia a dia.

Não haverá modificações.

A preoccupação maxima agora, é aperfeiçoar o conjunto, pois a torcida tricolor espera rever aquelles vinte minutos finaes da peleja que decidiu o Torneio Aberto.

Os tricolores pisarão o gramado com o estimulo de um titulo.

### QUEM VENCERA'?

Feito um balanço definitivo das possibilidades dos dois valorosos adversarios, notariamos superioridade technica por parte do Fluminense, mas em todos os encontros Fla-Flu essa superioridade foi annullada pelo enthusiasmo do adversario mais fraco.

Mais uma vez esta pergunta acóde a todos os labios: Quem vencerá, o conjunto tricolor ou o enthusiasmo rubro-negro?

Se vos faltar o appetite deveis tomar HAEMATOGEN DR HOMMEL

JARBAS, PERIGOSO PONTEIRO DO FLAMENGO

# OFFERECE ATTRACTIVOS A RODADA DA FEDERAÇÃO

## Vasco x Andarahy na Maior Partida — Outros Bons Jogos: Botafogo x Madureira e São Christovão x Carioca

Não fôra faltar ao S. Christovão disputar dois matches que sua excursão á Bahia determinou retardar e, hoje, teriamos, com a disputa dos jogos determinados pela tabella o encerramento official da turno do campeonato da cidade. Veremos, porém, as tres partidas da tabella referida, com os tres leaderes defendendo suas posições. Estes são os matches que serão disputados:

### BOTAFOGO x MADUREIRA

Este jogo vae ser disputado em General Severiano e tem dois adversarios. Um no afan de conseguir uma victoria que lhe sirva de cartaz para futuros emprehendimentos e o outro, senhor de um poderoso conjunto collocado para a final e precisando vencer a partida. Pelo lado technico, não resta duvida que o Botafogo offerece todas as garantias de um pré-vencedor mas de outro não se deve deixar á margem a esquadra do Madureira, reformada e no momento mais certa que nunca estando todos os seus elementos identificados na equipe, podendo offerecer uma surpresa.

### S. CHRISTOVÃO x CARIOCA

O club da Gavea tudo fará para levar a melhor, no combate em que jogará sua invejavel posição actual de um dos leaderes da tabella, o possuidor com muitos esforços de um esquadrão que vem cumprindo uma performance regular, tendo até o momento apenas uma derrota, num dia de manifesta infelicidade, frente ao Botafogo. De outro lado teremos os alvi- com um team que se não póde considerar fraco por integrar grande numero de elementos do nosso seleccionado, atravessando um periodo negro, consequencia patente daquella nefasta excursão ao Norte, ás portas de iniciar-se o campeonato. Precisando de uma rehabilitação que o colloque em plano superior para o futuro, tudo fará o São Christovão para vencer a partida. Na equipe do Carioca veremos o arqueiro que mais tem actuado no presente campeonato, com o menor numero de tentos vasados.

### VASCO x ANDARAHY

Levando a vantagem de actuar em seu proprio campo, o Vasco travará luta com o alvi-verde, o club que, possuidor de um conjunto bom, tem evidenciado um periodo de reconhecida pouca sorte, depois do primeiro periodo deste campeonato ter cumprido boas performances. Levando em conta ser o ponto alto de ambas as equipes a linha deanteira, e ser o quadro do Andarahy um team sem valores individuaes destacados, fazendo conjunto para attingir a méta, todas as previsões são para um jogo disputado e egual.

### OS TEAMS PROVAVEIS

Os teams, salvo modificações de ultima hora, serão os seguintes:

BOTAFOGO F. C. — Alberto — Albino — Nariz — Affonso — Martin — Canali — Alvaro — Leonidas — C. Leite — Russinho — Patesko.

MADUREIRA — A. C. — Onça — Fraga — Tuica — Ferro — Lorico — Bilu — Asilson — Bahiano — Bahu — Juquiá — Centinho.

CARIOCA S. C. — Jaguaré — Lino — Vianna — Benevenuto — Otto — Alcides — Roberto — Déco — Moacyr — Gentil — Popó.

SÃO CHRISTOVÃO A. C. — Francisco — Mario — Zé Luiz — Néco — Dodô — Affonso — Quintanilha — Joãozinho — Hugo — Cecy — Carreiro.

C. R. VASCO DA GAMA — Rey — Camarão — Italia — Gringo — Oswaldo — Calocero — Orlando — Tião — Luiz Carvalho — Nena — Luna.

ANDARAHY A. C. — Durval — Bahiano — Cazuza — Baby — Duca — Bethuel — Chagas — Astor — Ramualdo — Bianco — Mineiro.

VERMES? "NEOVERMIL"

Effeito seguro e rapido: gosto agradavel e dóse minima: preparação homœopatha isenta de riscos para a saude

E' um producto do grande Laboratorio de

DE FARIA & CIA. — RUA DE S. JOSE', 74 — RIO

A' venda em todas as pharmacias e drogarias

# Placido Está Incluido na Programmação do America Para Hoje

## Qual Será o Desfecho Deste Caso?

Placido está incluido na programmação de hoje; integrará o conjunto do America que enfrentará o Bomsuccesso, e, segundo declarações do chefe da Censura Theatral, Placido não poderá em hypothese alguma jogar pelo Bangu', a menos que regularize a sua situação com os rubros. O caso do jogador banguense culmina num escandalo, pois o meia do Bangu' apresentou um attestado liberatorio, mas de data anterior ao seu segundo contrato com o America. No primeiro contrato Placido devolveu o dinheiro que recebera de luvas: 1:500$ (um conto e quinhentos) com uma carta do director dos rubros dizendo-lhe que era impossivel continuar no America e pedia-lhe um attestado liberatorio. O director não oppoz difficuldades em conceder o alludido documento, mas no segundo contrato exigiu uma garantia afim de evitar repetição do primeiro caso. O meia banguense assignou, então, um documento annullando o attestado liberatorio.

# ATAÇÃO

## A 2.ª Competição de Inverno, do Tijuca T. Club

Promovida pelo departamento de natação do Tijuca, realiza-se hoje a 2ª competição de inverno. Para esse certame Eduardo Bessa, director de sports do Tijuca, organizou um optimo programma, o qual obedecerá á seguinte ordem:

1ª prova — 50 metros — Livre — Meninas.

2ª prova 3—x100 — Tres nados — Homens — Principiantes.

3ª prova — 100 metros — Livre — Homens.

4ª prova — 400 metros — Livre — Moças — Seniors.

5ª prova — 50 metros — Nado de peito — Infantis de 1ª categoria.

6ª prova — 50 metros — Nado peito — Meninas.

7ª prova — 50 metros — Livre — Meninas — Mosquitos.

8ª prova — 50 metros — Nado de peito — Meninas.

9ª prova — 50 metros — Nado de costas — Moças — Seniors.

10ª prova — 200 metros — Nado de peito — Homens — Novissimos.

11ª prova — 50 metros — Nado de costas — Infantis de 1ª categoria.

12ª prova — 200 metros — Livre — Moças — Novissimas.

13ª prova — Turma de 2x100 — Livre — Meninas — Principiantes.

14ª prova — 50 metros — Nado de peito — Meninos — Mosquitos.

15ª prova — Saltos de trampolim — Homens — Novissimos.

16ª prova — Infantis.

# Os Quadros Para o Classico Fla-Flú de Hoje no Estadio do Fluminense

Os quadros que pisarão o gramado do estadio do Fluminense para o classico Fla-Flu terão a seguinte constituição:

| FLUMINENSE | FLAMENGO |
|---|---|
| Batataes | Germano |
| Ernesto | Carlos Alves |
| Machado | Marin |
| Marcial | Waldyr |
| Brant | Barbosa |
| Orozimbo | Reynaldo |
| Sobral | Sá |
| Russo | Caldeira |
| Gabardo | Alfredo |
| Vicentino | Fried |
| Hercules | Jarbas |

Ulceras das Pernas

Tratamento sem operação, sem dôr e sem repouso.

Dr. Joaquim Santos

ASSEMBLE'A, 98-8º, sala 98-A

Das 11 ás 12 horas.

Dr. José de Albuquerque

CLINICA ANDROLOGICA

Affecções venereas e não venereas dos orgãos sexuaes do homem, Perturbações funccionaes da sexualidade masculina. — Diagnostico causal e tratamento da

Impotencia em moço

RUA 7 SETEMBRO, 207 — De 1 ás 6 horas

CLINICA DE VIAS URINARIAS

Dr. Samuel Kanitz

Membro da Sociedade de Urologia da Allemanha, ex-assistente dos professores Lichtemberg, Lewin, Joseph de Berlim e Haslinger de Vienna. Especialistas em doenças dos Rins, Bexiga, Prostata, Urethra. Doenças de Senhoras. Diathermia. Ultra Violetas. Consultorio: 7 de Setembro, 42 Sob., das 13 ás 17 horas. Phone: 23 3531.

CONCESSÃO UNICA DO GOVERNO DA REPUBLICA

# LOTERIA FEDERAL DO BRASIL

Contrato celebrado com o Governo Federal em 20 de julho de 1932, á vista da Lei n. 21.143, de 10 de [illegible] de 1932

264.ª EXTRAÇÃO — PREMIO MAIOR: 200:000$000 — PLANO X

## Lista da extração de SABADO, 20 de JULHO de 1935

## 4.660 PREMIOS

Nesta LISTA não figuram por extenso os numeros premiados pela terminação do ultimo algarismo

Os bilhetes são litografados em papel branco, tinta rosa, fundo azul e numeração preta na frente, com a inscrição: Extração em 20 de Julho de 1935 ás 14 horas

**Atenção: Verifiquem a terminação simples de seus BILHETES**

## Todos os numeros terminados em 3 têm 40$000

Todos os numeros terminados em 3 têm 40$000

### 0
7 — 100$
47 — 50$
58 — 60$
65 — 50$
108 — 50$
131 — 50$
158 — 60$
192 — 50$
201 — 50$
216 — 50$
227 — 100$
245 — 50$
251 — 50$
258 — 60$
271 — 50$
300 — 100$
303 — 50$
306 — 200$
311 — 50$
358 — 60$
451 — 50$
458 — 60$
517 — 50$
542 — 50$
558 — 60$
572 — 50$
595 — 100$
625 — 200$
646 — 50$
658 — 60$
743 — 50$
758 — 60$
782 — 50$
794 — 100$
858 — 60$
863 — 50$
884 — 50$
909 — 50$
947 — 50$
958 — 60$
961 — 60$

Todos os numeros deste milhar terminados em 3 TÊM 40$000

### 1
1012 — 60$
1016 — 50$
1023 — 50$
1058 — 60$
1068 — 50$
1127 — 100$
1146 — 50$
1158 — 60$
1195 — 50$
1229 — 50$
1258 — 60$

**1285 — 1:000$000**

1315 — 200$
1354 — 50$
1358 — 60$
1366 — 50$
1373 — 50$
1385 — 50$
1398 — 50$
1452 — 50$
1458 — 60$
1487 — 50$
1508 — 50$
1526 — 50$
1532 — 50$
1543 — 50$
1554 — 100$
1558 — 60$
1575 — 50$
1606 — 50$
1617 — 50$
1619 — 50$
1658 — 60$
1685 — 50$
1720 — 50$
1750 — 50$
1753 — 100$
1758 — 60$
1765 — 100$
1794 — 50$
1818 — 100$
1858 — 60$
1870 — 100$
1897 — 50$
1916 — 100$
1942 — 50$
1958 — 60$
1959 — 50$
1986 — 50$
1999 — 100$

Todos os numeros deste milhar terminados em 3 TÊM 40$000

### 2
2022 — 60$
2058 — 60$
2087 — 50$
2158 — 60$
2163 — 50$
2207 — 100$
2226 — 50$
2231 — 50$
2258 — 60$
2262 — 50$
2276 — 50$
2280 — 50$
2295 — 50$
2318 — 50$
2327 — 100$
2351 — 50$
2358 — 60$
2373 — 50$
2399 — 50$
2443 — 50$
2458 — 60$
2461 — 200$
2513 — 50$
2558 — 60$
2564 — 50$
2569 — 50$
[illegible] — 100$
2610 — 50$
2616 — 50$
2658 — 60$
2662 — 50$
2683 — 50$
2712 — 200$
2734 — 50$
2740 — 100$
2758 — 60$
2765 — 500$
2802 — 100$
2825 — 100$
2841 — 50$
2858 — 60$
2872 — 50$
2888 — 50$
2921 — 50$
2956 — 50$
2958 — 60$
2977 — 50$

Todos os numeros deste milhar terminados em 3 TÊM 40$000

### 3
3019 — 50$
3044 — 100$
3058 — 60$
3066 — 50$
3075 — 50$
3129 — 500$
3131 — 100$
3158 — 60$

**3163 — 10:000$000**

3216 — 50$
3251 — 50$
3258 — 60$
3275 — 50$
3277 — 50$
3286 — 50$
3293 — 50$
3303 — 50$
3317 — 50$
3326 — 200$
3341 — 100$
3358 — 60$
3428 — 50$
3458 — 60$
3459 — 50$

**3471 — 3:000$000**

3489 — 50$
3492 — 50$
3512 — 100$
3552 — 50$
3574 — 100$
3616 — 200$
3646 — 50$
3654 — 200$
3658 — 60$
3672 — 50$
3700 — 100$
3713 — 100$
3739 — 100$
3758 — 60$
3760 — 100$
3797 — 50$
3812 — 50$
3824 — 100$
3858 — 60$
3862 — 50$
3880 — 50$
3902 — 100$
3943 — 50$
3958 — 60$
3967 — 50$
3971 — 50$
3981 — 50$

Todos os numeros deste milhar terminados em 3 TÊM 40$000

### 4
4007 — 50$
4029 — 50$

**4034 — 1:000$000**

4058 — 60$
4092 — 500$
4096 — 50$
4100 — 50$
4158 — 60$
4173 — 50$
4182 — 50$
4192 — 50$
4218 — 100$
4228 — 50$
4244 — 50$
4258 — 60$
4323 — 200$
4352 — 200$
4358 — 60$
4363 — 100$
4386 — 200$
4391 — 50$
4406 — 50$
4407 — 50$
4455 — 50$
4458 — 60$
4475 — 50$
4476 — 50$
4509 — 200$
4558 — 60$
4658 — 60$
4758 — 60$
4792 — 100$
4796 — 50$
4858 — 60$
4899 — 50$
4917 — 500$
4918 — 50$
4927 — 50$
4932 — 100$
4958 — 60$

Todos os numeros deste milhar terminados em 3 TÊM 40$000

### 5
5015 — 50$
5051 — 50$
5056 — 50$
5058 — 60$
5070 — 50$
5158 — 60$
5172 — 50$
5255 — 50$
5258 — 60$
5261 — 200$
5345 — 50$
5352 — 50$
5358 — 60$
5364 — 50$
5398 — 50$
5440 — 50$
5458 — 60$
5465 — 50$
5491 — 50$
5504 — 50$
5508 — 100$
5540 — 50$
5558 — 60$
5563 — 50$
5569 — 200$
5640 — 50$
5658 — 60$
5659 — 50$
5668 — 50$
5691 — 50$
5737 — 50$
5755 — 50$
5787 — 50$
5798 — 100$
5801 — 50$
5839 — 50$
5858 — 60$
5895 — 50$
5898 — 50$
5922 — 50$
5924 — 50$
5939 — 50$

**5958 — 1:000$000**

5958 — 60$

Todos os numeros deste milhar terminados em 3 TÊM 40$000

### 6
6001 — 50$
6007 — 50$
6041 — 50$
6058 — 60$
6063 — 50$
6073 — 50$
6074 — 200$
6109 — 50$
6116 — 50$
6158 — 60$
6200 — 50$
6224 — 100$
6244 — 100$
6258 — 60$
6291 — 50$
6294 — 100$
6310 — 100$
6311 — 50$
6312 — 50$
6351 — 100$
6358 — 60$
6358 — 50$
6395 — 50$
6152 — 50$

**6456 — 1:000$000**

6458 — 60$
6495 — 50$
6524 — 60$
6525 — 50$
6541 — 50$
6545 — 50$
6558 — 60$
6577 — 50$
6580 — 50$
6590 — 50$
6617 — 50$
6628 — 60$
6758 — 60$
6795 — 50$
6810 — 50$
6821 — 100$
6826 — 50$
6848 — 50$
6858 — 60$
6858 — 50$
6860 — 100$
6883 — 50$
6885 — 50$
6886 — 200$
6907 — 50$
6920 — 50$
6912 — 100$
6958 — 60$

Todos os numeros deste milhar terminados em 3 TÊM 40$000

### 7
7058 — 60$
7059 — 50$
7092 — 50$
7117 — 50$
7131 — 50$
7140 — 50$
7144 — 50$
7158 — 60$
7196 — 50$
7217 — 50$
7246 — 50$
7258 — 60$
7266 — 50$
7299 — 50$
7313 — 50$
7337 — 100$
7358 — 60$
7364 — 50$
7376 — 50$
7404 — 50$
7420 — 200$
7438 — 50$
7458 — 60$
7458 — 50$
7480 — 50$
7503 — 100$

7522...Ap. 5:000$

**7523 — 200:000$ — S. Paulo**

7524..Ap. 5:000$

7527 — 50$
7539 — 50$
7540 — 50$
7558 — 60$
7582 — 200$
7603 — 100$
7617 — 50$
7631 — 50$
7658 — 60$
7666 — 100$
7689 — 50$
7707 — 50$
7736 — 50$
7758 — 60$
7768 — 100$
7789 — 50$
7792 — 500$
7795 — 100$
7796 — 100$
7800 — 50$
7858 — 60$
7862 — 200$
7911 — 50$
7913 — 50$
7920 — 100$
7930 — 50$
7935 — 50$
7958 — 60$
7982 — 50$

Todos os numeros deste milhar terminados em 3 TÊM 40$000

### 8
8008 — 50$
8016 — 50$
8023 — 50$
8053 — 50$
8058 — 60$
8078 — 50$
8096 — 50$
8104 — 100$
8158 — 60$
8208 — 50$
8229 — 50$
8258 — 60$
8259 — 100$
8292 — 50$

**8339 — 1:000$000**

8358 — 60$
8387 — 200$
8395 — 200$
8448 — 50$
8458 — 60$
[illegible] — 50$
8556 — 50$
8558 — 60$
8563 — 50$
8633 — 50$
8647 — 50$
8658 — 60$
8700 — 50$
8712 — 50$
8714 — 50$
8731 — 50$
8750 — 100$
8758 — 60$
8782 — 200$
8783 — 50$
8796 — 100$
8803 — 50$
8814 — 50$
8826 — 50$
8858 — 60$
8887 — 200$
8958 — 60$

Todos os numeros deste milhar terminados em 3 TÊM 40$000

### 9
9000 — 50$
9007 — 50$
9023 — 50$
9028 — 500$
9058 — 60$
9081 — 50$
9113 — 50$
9114 — 50$
9122 — 50$
9132 — 50$
9138 — 100$
9139 — 50$
9158 — 60$
9197 — 50$

**9235 — 1:000$000**

9258 — 60$
9272 — 100$
9279 — 500$
9321 — 100$
9328 — 50$
9356 — 50$
9357 — 50$
9358 — 60$
9435 — 50$
9437 — 50$
9442 — 50$
9458 — 60$
9463 — 50$
9468 — 50$
9477 — 50$
9487 — 100$
9508 — 100$
9515 — 100$
9558 — 60$
9561 — 50$
9572 — 50$
9607 — 50$
9631 — 50$
9658 — 60$
9679 — 50$
9691 — 50$
9700 — 50$
9703 — 500$
9737 — 50$
9741 — 100$
9742 — 50$
9750 — 50$
9758 — 60$
9764 — 50$
9801 — 100$
9818 — 50$
9834 — 50$
9842 — 50$

**9844 — 2:000$000**

9857 — 50$
9858 — 60$
9870 — 50$
9871 — 200$
9872 — 50$
9895 — 100$
9957 — 50$
9958 — 60$
9974 — 100$
9992 — 50$

Todos os numeros deste milhar terminados em 3 TÊM 40$000

### 10
10000 — 100$
10033 — 200$
10043 — 200$
10058 — 60$
10100 — 50$
10158 — 60$
10169 — 50$
10230 — 50$
10258 — 60$
10281 — 50$
10291 — 50$
10301 — 50$
10328 — 50$
10354 — 100$
10358 — 60$
10370 — 50$
10394 — 100$
10404 — 50$
10112 — 50$
10458 — 60$
10473 — 100$
[illegible] — 50$
[illegible] — 60$
[illegible] — 200$
[illegible] — 50$
10658 — 60$
10679 — 200$
10689 — 50$
10710 — 50$
10751 — 100$
10754 — 50$
10758 — 60$

**10793 — 2:000$000**

10806 — 50$
10858 — 60$
10865 — 50$
10887 — 50$
10895 — 50$
10903 — 200$
10907 — 100$
10913 — 50$
10918 — 50$
10920 — 200$
10958 — 60$
10967 — 50$

Todos os numeros deste milhar terminados em 3 TÊM 40$000

### 11
11046 — 50$
11058 — 60$
11067 — 50$
11093 — 50$

**11106 — 2:000$000**

11150 — 50$
11157 — 50$
11158 — 60$
11164 — 50$
11181 — 50$
11195 — 100$
11196 — 50$
11197 — 100$
11213 — 50$
11233 — 50$
11239 — 50$
11248 — 200$
11257 — 50$
11258 — 60$
11297 — 50$
11309 — 200$
11328 — 200$
11358 — 60$
11387 — 100$
11415 — 50$
11458 — 60$
11535 — 50$
11558 — 60$
11563 — 50$
11582 — 50$
11585 — 100$
11606 — 50$
11650 — 50$
11658 — 60$
11679 — 50$
11737 — 100$
11743 — 50$
11758 — 60$
11791 — 50$
11834 — 50$
11858 — 60$
11867 — 100$
11868 — 50$
11907 — 100$
11930 — 50$
11958 — 60$
11965 — 100$
11969 — 50$
11974 — 50$

Todos os numeros deste milhar terminados em 3 TÊM 40$000

### 12
12001 — 100$
12002 — 100$
12013 — 50$
12035 — 100$
12058 — 60$
12085 — 50$
12100 — 50$
12125 — 50$
12129 — 100$
12158 — 60$
12221 — 50$
12223 — 50$
12258 — 60$
12283 — 60$
12306 — 50$
12332 — 50$
12358 — 60$
12372 — 500$
12424 — 50$
12454 — 50$
12458 — 60$
12482 — 50$
12487 — 100$
12524 — 100$
12532 — 50$
12543 — 50$
12558 — 60$
12617 — 50$
12623 — 100$
12625 — 50$

**12658 — 30:000$ — S. Paulo**

12658 — 60$
12671 — 50$
12744 — 50$
12758 — 60$

**12821 — 1:000$000**

12856 — 100$
12858 — 60$
12885 — 50$
12909 — 100$
12915 — 500$
12958 — 60$

Todos os numeros deste milhar terminados em 3 TÊM 40$000

### 13
13007 — 100$
13024 — 200$
13030 — 50$
13032 — 50$
13058 — 60$
13061 — 200$
13117 — 50$
13123 — 100$
13158 — 60$
13209 — 50$
13258 — 60$
13295 — 100$
13307 — 50$
13315 — 50$
13331 — 50$
13358 — 60$
13376 — 100$
13410 — 50$
13418 — 50$
13429 — 50$
13458 — 60$
13500 — 50$
13512 — 50$
13543 — 100$
13553 — 60$
13575 — 50$
13590 — 50$
13632 — 200$
13635 — 50$
13655 — 50$
13658 — 60$
13676 — 50$
13729 — 50$
13733 — 100$
13758 — 60$
13814 — 100$
13825 — 500$
13826 — 50$
13858 — 60$
13863 — 50$
13958 — 60$
13093 — 50$

Todos os numeros deste milhar terminados em 3 TÊM 40$000

### 14
14004 — 100$
14006 — 50$
14046 — 500$
14058 — 60$
14158 — 60$
14164 — 50$
14200 — 50$
14209 — 100$
14227 — 50$
14258 — 60$
14276 — 50$
14320 — 50$
14322 — 50$
14358 — 60$
14389 — 50$
14400 — 50$
14458 — 60$
14462 — 100$
14484 — 200$
14510 — 500$
14558 — 60$
14565 — 50$
14571 — 100$
14606 — 50$
14658 — 60$
14751 — 100$
14758 — 60$
14858 — 60$
14887 — 200$
14913 — 50$
14923 — 50$
14958 — 60$
14974 — 100$
14991 — 50$

Todos os numeros deste milhar terminados em 3 TÊM 40$000

### 15
15006 — 500$
15019 — 50$

**15048 — 1:000$000**

15058 — 60$
15082 — 50$
15152 — 50$
15158 — 60$
15215 — 50$
15217 — 50$
15230 — 200$
15258 — 60$
15262 — 200$
15267 — 100$
15300 — 50$
15305 — 50$
15325 — 60$
15358 — 60$
15365 — 50$
15416 — 50$
15458 — 60$
15558 — 60$
15623 — 100$
15627 — 50$
15636 — 50$
15654 — 50$
15658 — 60$
15688 — 100$
15758 — 60$
15766 — 50$
15772 — 50$
15790 — 50$
15802 — 50$
15827 — 50$
15858 — 60$
15872 — 200$
15887 — 50$
15905 — 50$
15909 — 50$
15910 — 100$
15920 — 50$
15958 — 60$
15981 — 50$

Todos os numeros deste milhar terminados em 3 TÊM 40$000

### 16
16027 — 100$
16058 — 60$
16086 — 50$
16088 — 100$
16136 — 50$
16158 — 60$
16182 — 50$
16198 — 50$
16205 — 100$
16258 — 60$
16271 — 50$
16293 — 50$
16314 — 50$
16329 — 50$
16342 — 50$
16358 — 60$
16458 — 60$
16469 — 100$
16504 — 50$
16520 — 50$
16529 — 200$
16553 — 50$
16558 — 60$
16618 — 50$
16655 — 100$
16658 — 60$
16679 — 50$
16709 — 50$
16753 — 50$
16758 — 60$
16781 — 50$
16844 — 100$
16849 — 50$
16858 — 60$
16861 — 50$
16894 — 50$
16924 — 50$
16958 — 60$

Todos os numeros deste milhar terminados em 3 TÊM 40$000

### 17
17058 — 60$
17070 — 50$
17127 — 50$
17148 — 50$
17158 — 60$
17163 — 50$
17175 — 50$
17217 — 50$
17220 — 50$
17257 — 50$
17258 — 60$
17300 — 500$
17311 — 50$
17321 — 50$
17339 — 50$
17358 — 60$
17388 — 50$
17414 — 50$
17455 — 50$
17458 — 60$
17495 — 50$
17501 — 50$

**17507 — 1:000$000**

17508 — 50$
17522 — 50$
17558 — 60$
17595 — 50$
17614 — 50$
17658 — 60$
17685 — 50$
17700 — 200$
17758 — 60$
17821 — 50$
17829 — 100$
17854 — 50$
17858 — 60$
17931 — 50$
17958 — 60$
17972 — 50$
17985 — 50$

Todos os numeros deste milhar terminados em 3 TÊM 40$000

### 18
18040 — 50$
18041 — 50$
18052 — 50$
18058 — 60$
18069 — 50$
18091 — 50$
18107 — 50$
18144 — 50$
18158 — 60$
18206 — 50$
18220 — 50$
18248 — 50$
18255 — 100$
18258 — 60$
18286 — 100$
18289 — 100$
18305 — 50$
18314 — 50$
18316 — 50$
18341 — 50$
18358 — 60$
18359 — 50$
18360 — 50$
18361 — 50$
18455 — 50$
18458 — 60$
18469 — 50$
18507 — 500$
18539 — 50$
18558 — 60$
18570 — 50$
18618 — 50$
18627 — 50$
18652 — 50$
18658 — 60$
18658 — 50$
18674 — 50$
18731 — 100$
18758 — 60$
18819 — 50$
18858 — 60$
18929 — 50$
18957 — 200$
18958 — 60$
18997 — 50$

Todos os numeros deste milhar terminados em 3 TÊM 40$000

### 19
19058 — 60$
19060 — 50$
19062 — 50$
19066 — 200$
19158 — 60$
19161 — 50$
19230 — 50$
[illegible] — 50$
19258 — 60$
19350 — 50$
19358 — 60$
19360 — 50$
19412 — 50$
19458 — 60$
19466 — 100$
19477 — 100$
19495 — 50$
19558 — 60$
19579 — 200$
19618 — 50$
19629 — 50$
19642 — 50$
19658 — 60$
19659 — 50$
19662 — 100$
19672 — 50$
19698 — 50$
19702 — 50$
19745 — 50$
19758 — 60$
19784 — 500$
19787 — 50$
19793 — 100$
19806 — 50$
19837 — 50$
19841 — 100$
19851 — 200$
19858 — 60$
19893 — 50$
19894 — 50$
19907 — 50$
19949 — 50$
19950 — 50$
19951 — 50$
19958 — 60$

Todos os numeros deste milhar terminados em 3 TÊM 40$000

### 20
20004 — 50$
20019 — 50$
20032 — 100$
20058 — 60$
20085 — 50$
20095 — 50$
20106 — 100$
20117 — 100$
20158 — 60$
20179 — 100$
20199 — 100$
20204 — 100$
20206 — 50$
20217 — 50$
20219 — 100$
20229 — 50$
20258 — 60$
20277 — 200$
20304 — 50$
20305 — 500$
20307 — 50$

**20313 — 1:000$000**

20325 — 100$
20353 — 50$
20358 — 60$
20376 — 50$
20395 — 50$
20413 — 50$
20432 — 50$
20433 — 200$
20437 — 50$
20448 — 50$
20458 — 100$
20458 — 60$
20558 — 60$
20577 — 50$
20597 — 500$
20599 — 200$
20610 — 50$
20646 — 100$
20658 — 60$
20663 — 50$
20684 — 50$
20701 — 50$
20743 — 100$
20744 — 50$
20758 — 60$
20783 — 50$
20785 — 100$
20822 — 100$
20825 — 100$
20827 — 50$
20829 — 50$
20838 — 50$
20841 — 50$
20858 — 60$
20924 — 100$
20951 — 50$
20958 — 60$
20979 — 500$
20982 — 50$
20987 — 60$

Todos os numeros deste milhar terminados em 3 TÊM 40$000

### 21
21010 — 50$
21016 — 500$
21056 — 50$
21058 — 60$
21073 — 100$

**21093 — 5:000$000**

21158 — 500$
21158 — 60$
21166 — 200$
21217 — 50$
21227 — 200$
21258 — 60$
21358 — 60$

**21367 — 2:000$000**

21414 — 100$
21458 — 60$
21468 — 50$
21558 — 60$
21582 — 100$
21608 — 50$

**21653 — 1:000$000**

21658 — 60$
21666 — 50$
21693 — 100$
21734 — 50$
21758 — 60$
21799 — 100$
21808 — 100$
21813 — 50$
21825 — 50$
21839 — 200$
21858 — 60$
21954 — 50$
21958 — 60$
21980 — 50$
21987 — 50$
21991 — 60$

Todos os numeros deste milhar terminados em 3 TÊM 40$000

### 22
22046 — 50$
22058 — 60$
22060 — 50$
22080 — 100$
22154 — 50$
22158 — 60$
22258 — 60$
22278 — 50$
22315 — 50$
22346 — 50$
22348 — 50$
22358 — 60$
22387 — 50$
22392 — 50$

**22394 — 1:000$000**

22434 — 50$
22458 — 60$
22469 — 50$
22489 — 50$
22492 — 50$
22496 — 100$
22510 — 50$
22521 — 500$
22544 — 50$
22548 — 50$
22558 — 60$
22658 — 60$
22758 — 60$
22762 — 100$
22805 — 50$
22813 — 500$
22841 — 50$
22854 — 50$
22858 — 60$
22870 — 50$
22871 — 50$
22928 — 100$
22958 — 60$
22976 — 50$

Todos os numeros deste milhar terminados em 3 TÊM 40$000

### 23
23058 — 60$
23107 — 100$
23147 — 50$
23158 — 60$
23179 — 100$
23211 — 50$
23241 — 500$
23258 — 60$
23270 — 200$
23358 — 60$
23388 — 50$
23413 — 50$
23158 — 60$
23458 — 50$
23530 — 50$

**23545 — 1:000$000**

23558 — 60$
23568 — 100$
23600 — 500$
23615 — 200$
23658 — 60$
23662 — 50$
23666 — 50$
23674 — 50$
23691 — 50$
23698 — 50$
23718 — 50$
23748 — 50$
23758 — 60$
23780 — 200$
23793 — 50$
23802 — 50$
23822 — 50$
23832 — 100$
23855 — 50$
23858 — 60$
23885 — 200$
23910 — 50$
23958 — 60$
23971 — 50$
23979 — 50$
23996 — 50$

Todos os numeros deste milhar terminados em 3 TÊM 40$000

### 24
24058 — 60$
24083 — 500$
24128 — 200$
24155 — 50$
24158 — 60$
24179 — 50$
24188 — 50$
24198 — 50$
24201 — 100$
24215 — 100$
24258 — 60$
24261 — 100$
24284 — 50$
24303 — 100$
24333 — 50$
24355 — 50$
24358 — 60$
24371 — 50$
24414 — 100$
24425 — 50$
24457 — 50$
24458 — 60$
24476 — 50$
24491 — 50$
24495 — 50$
24538 — 50$
24539 — 50$
24558 — 60$
24581 — 50$
24608 — 50$
24616 — 50$
24647 — 200$
24658 — 60$
24663 — 50$
24679 — 50$
24741 — 100$
24758 — 60$
24758 — 50$
24760 — 50$
24768 — 50$
24770 — 100$
24792 — 50$
24820 — 100$
24858 — 60$
24937 — 50$
24952 — 50$
24958 — 60$
24968 — 50$

Todos os numeros deste milhar terminados em 3 TÊM 40$000

### 25
25029 — 50$

**25043 — 1:000$000**

25058 — 60$
25090 — 50$
25109 — 50$
25113 — 50$
25155 — 50$
25158 — 60$
25209 — 50$
25216 — 50$
25246 — 50$
25256 — 50$
25258 — 60$
25268 — 50$
25312 — 100$
25331 — 200$
25332 — 50$
25336 — 50$
25341 — 50$
25358 — 60$
25404 — 50$
25412 — 50$
25458 — 60$
25462 — 200$
25475 — 200$
25481 — 50$
25498 — 100$
25553 — 50$
25558 — 60$
25590 — 50$
25601 — 50$
25617 — 50$
25663 — 50$
25658 — 60$
25669 — 50$
[illegible] — 50$
25758 — 60$
25780 — 50$
25795 — 100$
25804 — 50$
25858 — 60$
25862 — 60$
25866 — 50$
25881 — 50$
25887 — 50$
25891 — 50$
25916 — 50$
25927 — 50$
25958 — 60$
25959 — 50$

Todos os numeros deste milhar terminados em 3 TÊM 40$000

### 26
26058 — 60$
26065 — 100$
26084 — 50$
26087 — 200$
26104 — 50$
26105 — 50$
26118 — 200$
26158 — 60$
26163 — 50$
26196 — 50$
26204 — 50$
26239 — 50$
26258 — 60$
26264 — 50$
26308 — 200$
26324 — 100$
26336 — 200$
26340 — 500$
26345 — 50$
26358 — 60$
26395 — 50$
26396 — 50$
26451 — 50$
26458 — 60$
26520 — 100$
26523 — 50$
26558 — 60$
26625 — 50$
26630 — 200$
26635 — 100$
26651 — 50$
26658 — 60$
26669 — 50$
26677 — 50$
26688 — 50$
26758 — 60$
26769 — 500$
26800 — 50$
26823 — 50$
26858 — 100$
26858 — 60$
26941 — 50$
26958 — 60$
26962 — 100$

Todos os numeros deste milhar terminados em 3 TÊM 40$000

### 27
27002 — 50$
27013 — 50$
27026 — 50$
27035 — 50$
27054 — 100$
27055 — 50$
27058 — 60$
27118 — 50$
27128 — 100$
27158 — 60$
27164 — 50$
27258 — 60$
27358 — 60$
27358 — 50$
27368 — 50$
27396 — 50$
27399 — 50$
27416 — 50$
27430 — 50$
27447 — 50$
27458 — 60$
27473 — 50$
27530 — 100$
27539 — 50$
27558 — 60$

**27602 — 1:000$000**

27611 — 500$
27639 — 100$
27652 — 50$
27658 — 60$
27669 — 50$
27694 — 50$
27723 — 50$
27744 — 50$
27758 — 60$
27789 — 50$
27826 — 100$
27827 — 100$
27851 — 50$
27858 — 60$
27896 — 50$
27958 — 60$

Todos os numeros deste milhar terminados em 3 TÊM 40$000

### 28
28009 — 50$
28058 — 60$
28067 — 50$
28069 — 200$
28117 — 50$
[illegible] — 60$
28165 — 500$
28245 — 50$
28258 — 60$
28273 — 50$
28345 — 50$
28352 — 50$
28358 — 60$
28375 — 100$
28458 — 60$
28465 — 100$
28500 — 500$
28501 — 500$
28520 — 50$
28541 — 50$
28547 — 50$
28558 — 60$
28623 — 100$
28637 — 60$
28658 — 60$
28665 — 50$
28698 — 50$
28720 — 50$
28732 — 100$
28736 — 50$
28758 — 60$
28788 — 50$
28797 — 100$
28807 — 100$
28833 — 50$
28849 — 50$
28858 — 60$
28906 — 50$
28908 — 100$
28919 — 50$
28958 — 60$
28959 — 50$
28994 — 50$

Todos os numeros deste milhar terminados em 3 TÊM 40$000

### 29
29058 — 60$
29079 — 50$
29089 — 50$
29101 — 50$
29106 — 50$
29126 — 200$
29144 — 100$
29154 — 100$
29158 — 60$
29163 — 50$
29225 — 50$
29226 — 50$
29258 — 60$
29273 — 50$
29280 — 200$
29282 — 100$
29358 — 60$
29414 — 500$
29422 — 50$
29438 — 50$
29458 — 60$

**29460 — 2:000$000**

29495 — 50$
29535 — 50$
29536 — 50$
29541 — 50$
29550 — 50$
29558 — 60$
29653 — 50$
29658 — 60$
29707 — 50$
29711 — 50$
29735 — 50$
29758 — 60$
29766 — 50$
29790 — 50$
29829 — 100$
29858 — 60$
29861 — 50$
29873 — 50$
29876 — 50$
29905 — 50$
29919 — 50$
29955 — 50$
29958 — 60$
29983 — 50$
29988 — 50$
29991 — 50$

Todos os numeros deste milhar terminados em 3 TÊM 40$000

### 30
30028 — 50$
30058 — 60$
30068 — 50$
30093 — 100$
30158 — 60$
30165 — 50$
30171 — 50$
30185 — 50$
30194 — 100$
30288 — 500$
30258 — 60$
30258 — 50$
30285 — 100$
30296 — 100$
30309 — 50$
30317 — 50$
30328 — 50$
30358 — 60$
30361 — 50$
30389 — 50$
30396 — 50$
30458 — 60$
30488 — 100$
30543 — 200$
30558 — 60$
30587 — 50$
30658 — 60$
30669 — 100$
30676 — 50$
30678 — 50$
30700 — 50$
30718 — 50$
30758 — 60$
30763 — 100$
30778 — 50$
30836 — 50$
30848 — 50$
30849 — 50$
30858 — 60$
30895 — 50$
30904 — 50$
30947 — 50$
30958 — 60$

Todos os numeros deste milhar terminados em 3 TÊM 40$000

### 31
31010 — 500$
31020 — 50$
31021 — 50$
31052 — 50$
31058 — 60$
31093 — 50$
31121 — 200$
31126 — 50$
31143 — 50$
31158 — 60$
31173 — 50$
31200 — 50$
31252 — 100$
31256 — 50$
31258 — 60$
31270 — 50$
31297 — 200$
31337 — 500$
31342 — 50$
31345 — 200$
31358 — 60$
31376 — 50$
31383 — 100$
31420 — 50$
31458 — 60$
31487 — 100$
31558 — 60$
31561 — 50$
31575 — 50$
31598 — 50$
31648 — 50$
31658 — 60$
31714 — 100$
31735 — 100$
31745 — 50$
31758 — 60$
31847 — 50$
31855 — 50$
31856 — 50$
31858 — 60$
31872 — 50$
31887 — 50$
31928 — 50$
31958 — 60$
31974 — 200$

Todos os numeros deste milhar terminados em 3 TÊM 40$000

### Premios Maiores

7523 — 200:000$ — S. Paulo

12658 ... 30:000$ — S. Paulo

3163 — 10:000$000 — S. Paulo

21093 — 5:000$000 — Rio

3471 — 3:000$000 — Baía

LOTERIA FEDERAL DO BRASIL — PREMIO MAIOR 200 CONTOS — FAC-SIMILE

Todos os numeros terminados em 3 têm 40$000

## Todos os numeros terminados em 3 têm 40$000

**PLANO DA PRESENTE LISTA**

**PLANO X**

PREMIOS

[illegible]

O Escriptorio á rua da Alfandega n. 28 estará aberto para pagamentos todos os dias uteis, das 9 ás 11½, e das 13½ ás 16 horas, excepto nos dias feriados.

A Administração pagará o valor que representem os bilhetes premiados, durante os primeiros 6 meses da respectiva extração, ao seu portador, e não attenderá reclamação alguma por perda ou subtração de bilhetes.

No caso do premio maior caber ao numero 1, serão considerados como aproximações o imediatamente superior e o ultimo dos milhares que jogarem; sendo sorteado o ultimo, serão aproximações o imediatamente inferior e o primeiro, isto é, o numero 1

**As extrações principiam ás 14 horas**

**Plano da proxima extração em 21 de Julho de 1935**

**PLANO X**

PREMIOS

| | | |
|---|---|---|
| 1 premio de | [illegible] | 200:000$000 |
| 1 | [illegible] | 30:000$000 |
| 1 | [illegible] | 10:000$000 |
| 1 | [illegible] | 5:000$000 |
| 1 | [illegible] | 3:000$000 |
| 5 | 2:000$000 | 10:000$000 |
| 16 | 1:000$000 | 16:000$000 |
| 40 | 500$000 | 20:000$000 |
| 75 | 200$000 | 15:000$000 |
| 200 | 100$000 | 20:000$000 |
| 600 | 50$000 | 30:000$000 |
| [illegible] | 60$000 para os bilhetes terminados com os 2 ultimos algarismos do 2.º premio | 40:000$000 |
| [illegible] | 40$000 para os bilhetes terminados com o ultimo algarismo final do primeiro premio | 19:200$000 |
| 4.660 | | 128:000$000 |
| | | 618:200$000 |

264.ª Extração = Concessionario: João Leite Filho = O Fiscal do Governo: René Mostardeiro — O Ajudante do Fiscal do Governo: Alberto d'Alva Ribeiro Vianna — O Escrivão: Joaquim de Freitas Junior = 264.ª Extração

# Caicó Reapparecerá no Classico Major Suckow Com Accentuada Chance

## Organdi Cumprirá Mais Uma Apresentação Em Publico

As condições actuaes do Classico "Major Suckow", não sendo tão restrictiva como quantes permittiram que esta prova, tão cheia de tradições tivesse este anno um campo do qual não emigrou a qualidade e por conseguinte á altura de sua funcção que é render homenagem a um grande e abnegado "turfman". Basta um de seus concurrentes denominar-se Caicó para fazermos uma idéa do que acabou de ser dito. Quem ignora o que foi o filho de Norseman, o glorioso Caicó, das empresas hoje historicas com Mossoró.

O neto de Roi Herode que correu duas vezes este anno, secundando Hall Mark, reappareceu após um periodo de inactividade que durou cerca de quatro mezes.

O estado de seus "alicerces", como nos declarou Eulogio Morgado, não é de infundir grande confiança, e, podemos mesmo estar certos que outro não foi o motivo de seu afastamento das lides publicas.

Sobresaindo pois, francamente no conjunto, pelo valor de sua campanha, o tordilho dá margem, por aquelle motivo, a que se cogite da presença dos outros competidores, que são cinco em total, incluida Astoria, com a qual correra em parelha.

Esta filha de Eagle Rock, que é uma egua de reconhecidas qualidades cumpriu este anno uma fé de officio por muitos titulos honrosa, mas acima de 2.000 metros cabem, sempre, umas reticencias, no seu caso.

Exceptuado Caicó, não vemos mesmo, quem este anno, tenha galgado turmas mais fortes do que a pensionista do stud Lundgren. Não seria pois demasiado esperar uma "dupla da casa", mas isso na hypothese do percurso ser outro. Em 2.400 metros Yeoman, que tem demonstrado por diversas vezes rivalizar com a filha de Eagle Rock, póde romper esta uniformidade apparente e avantajar-se a ella em possibilidades.

O filho de Thermogene será apresentado em junta com Tatá, que, ha uma semana, estreou na Gavea, triumphando com absoluta facilidade. A egua zaina tem um passado brilhante em S. Paulo, entretanto, sua unica performance da Gavea não parece collocal-a ao nivel de Caicó, Yeoman e Astoria.

O mesmo póde ser dito no que se refere a Favorito e Mango, elementos uteis, fóra de qualquer duvida, mas que bem dos pareos de Simpatia Micuim, etc., perdem toda sua periculosidade.

Mango ganhou, ha um anno, o Classico "Major Suckow", mas naquelle tempo seus recursos eram innegavelmente mais poderosos e assim mesmo não derrotou mais que Yolanda, que em 2.400 metros está longe de ser a egua briosa da milha aos 1.800 metros.

Eis, pois, como chegamos ao predominio de Caicó, Yeoman e Astoria, não sendo difficil destacar dos tres o tordilho que em boas condições tem a obrigação de não se deixar bater, quer por Yeoman, quer por sua companheira.

### 1ª CARREIRA

**ORGANDI TERA' OPPORTUNIDADE DE DEMONSTRAR SEU VALOR**

A presença da potranca Organdi no premio "Consul", da innegavel categoria a esta carreira, pois ninguem desconhece ser a filha de Aymestry um dos reaes valores da nova geração, onde é excedida apenas por Tacy. Em sua apresentação mais recente, a pensionista de Manoel Branco, escoltando a invicta, precedeu Tomate com sobras. Não ignoramos que o tordilho anda correndo agora de verdade, mas mesmo assim a potranca ainda é a competidora indicada. Ameaça séria á Organdi representa tambem Oitibó, potranca de futuro promissor, e que deverá superar consideravelmente sua ultima performance, na qual classificou-se terceira de Tomate e Cortezia. Alter Ego é o melhor azar.

### 2ª CARREIRA

**ONDA CURTA PORTOU-SE MUITO BEM EM SEU UNICO CONTACTO COM O NOSSO PUBLICO**

Ao debutar em nossas pistas, Onda Curta, uma bem lançada filha de Silver Image Dilecta, obteve um optimo segundo, logo após para Amambahy, depois do que venceu em São Paulo, sendo desclassificada. Ao par de suas credenciaes, que são, como vemos, convincentes, a neta de Jugge nant reapparecerá com excellentes privados. Perfila-se assim como uma das indicadas ao triumpho, embora na lista de seus adversarios figurem nomes como os de Poaya, que se classificou muito perto de Onda Curta, em sua ultima apresentação, Japuira [illegible] do Ultú e Tinteiro, que [illegible] Tereré impõe-se como [illegible]

### 4ª CARREIRA

**HA UMA SEMANA, ARLETTE GANHOU FACIL, NA TURMA**

Arlette, que entre a maior surpresa, triumphou ha uma semana nesta turma, tentará repetir a proeza, em condições de certo não tão favoraveis. A filha de Pulgarin soffreu um sensivel accrescimento de kilos, o que a colloca em situação mais ou menos equivalente a Muyverdugo e Tarjador, que então a escoltaram mais de perto. Estes dois cavallos uruguayos portaram-se então muito bem e contando agora com uma direcção capaz assim como com a desvantagem de Arlette poderão muito bem desforrar-se da filha de Purgarin. Agrada-nos mais Tarjador. Competidores tambem dignos do maior respeito são Tango, que acaba de vencer nitidamente e é outro animal na grama, Gaya, que baixou de turno e accusou sensiveis melhoras, e Trompito, tambem em companhia mais favoravel.

### 5ª CARREIRA

**ASTRO CORREU EXCELLENTEMENTE NA TERÇA-FEIRA**

A corrida produzida por Astro, na ultima terça-feira, deixa-o em situação preponderante na milha do Premio "Astro". O filho de Algate esteve a pique de se impôr a Nioac, que o derrotou, como vimos, ajustadamente. Para triumphar acreditamos, entretanto, que o pensionista de Gabino Rodriguez, tenha que pôr em contribuição todas suas energias. E' que terá como adversarios: Piracicaba, muito leve, em distancia de seu agrado, e com capacidade de superar a ultima "performance", em que foi prejudicada; Cartier, a quem o augmento da distancia favorece; Irapuazinho, animal que rivalizava com Nioac; Brazino, reconhecido "gramatico", e Katete e Tomyrim, que baixaram de turma.

Agrada-nos a dupla Astro-Cartier.

### 6ª CARREIRA

**COCK TAIL E' DA FORÇA DE QUILÔA**

Cock Tail, corrido na terça-feira em longinquo alcance, ainda se fez presente pela egua Royal Star, arrematando muito proximo de Quilôa. O filho de Magasin, como vemos, rivaliza em forças com a filha de Quietação, com a qual hoje, voltará a medir-se. Formarão ás ordens do "starter" mais sete concurrentes, dos quaes é licito destacar: Oding, com peso pluma; Nioac, que acaba de se impôr a um lote numeroso, e Triste Vida, visivelmente bem na turma. Dando preferencia á Cock Tail, indicamos Oding para a dupla.

### 7ª CARREIRA

**MARTELLO PRODUZIU EXCELLENTE "PERFORMANCE" NA TERÇA-FEIRA**

Fosse menor a distancia do Premio "Rafles" e o estreante Capitão Mór, dotado de singular velocidade, tornar-se-ia um competidor digno do maior apreço, pois apromptou na terça-feira, em excellente condições. Não duvidamos, entretanto, que succumba no final dos 1.750 metros, á carga de determinados adversarios como Xenon que acaba de escoltar Pinaflór, e, finalmente, Sonador, mais leve e numa distancia do seu agrado.

Em ultima analyse, damos preferencia á dupla Carmel-Sonador.

### 8ª CARREIRA

**YOLANDA VAE CORRER MUITO**

A ausencia de um adversario que se proponha a seguir a egua Yolanda, tende a imprimir á filha de Sin Rumbo um cunho favoravel. Mesmo assim, não julgamos, entretanto, das mais commodas a situação da veloz irmã de Ribeirão. Induz-nos a pensar assim, a presença de Claxon e Soneto que vêm recommendados por "performances" de mérito. Claxon, por exemplo, ganhou na terça do dia 16, com uma facilidade muito expressiva, e Soneto, em sua ultima apresentação, foi bom quarto de Sueno Largo, Le Roi Noir e Ribeirão. Não nos surprehenderemos se a decisão final da carreira, comprehender apenas, estes dois nomes.

### 9ª CARREIRA

**MENSAGEIRA ESCOLTOU CLAXON COM MUITO BRIO**

Agradou, incondicionalmente a "performance" da egua Mensageira, no domingo. Arremettendo com grande impetuosidade, a filha de Stayer pareceu ameaçar o successo de Claxon [illegible] Premio "Magno", carreira, na qual, encontrará adversarios á sua altura. Um delles é Morón, [illegible] poderá dar mais uma [illegible] filho de Lord Wembley agrada-nos, mesmo, mais do que Mensageira, seguindo-se Kid e Zamorim que correram bem no dia 16, e Inverman que melhorou sensivelmente.

### NOSSOS PROGNOSTICOS

Organdi — Tomate — Oitibó.
Onda Curta — Poaya — Japuira.
CAICO' — YEOMAN — ASTORIA.
Tarjador — Muyxerdugo — Arlette.
Astro — Cartier — Piracicaba.
Cock Tail — Oding — Quilôa.
Carmel — Sonador — Xenon.
Claxon — Soneto — Yolanda.
Maron — Mensageira — Zamorim.

1º premio "Consul" — 1.400 metros — 6:000$000.

| | | Kilos |
|---|---|---|
| 1 | 1 Tomate, S. Batista | 53 |
| 2 | 2 Trenador, d/c. | 53 |
| | 3 Alter Ego, W. Andrade | 53 |
| | 4 Organdi, O. Mendes | 53 |
| 3 | 5 Amambahy, R. Freitas | 51 |
| | 6 Oitibó, O. Ullôa | 53 |
| 4 | " Mairy, G. Costa | 53 |

2º premio "Uberaba" — 1.200 metros — 4:000$000.

| | | Kilos |
|---|---|---|
| 1 | 1 Onda Curta, J. Canales | 53 |
| | 2 Tereré, R. Sepulveda | 55 |
| | 3 Japuira, H. Herrera | 53 |
| 2 | 4 Sanguenol, C. Pereira | 55 |
| | 5 Tinteiro, A. Rosa | 55 |
| 3 | 6 Dravita, W. Cunha | 53 |
| | 7 Sylpho, A. Silva | 55 |
| 4 | 8 Poaya, G. Costa | 53 |
| | " Epi, O. Ullôa | 55 |

3º premio classico "Major Suckow" — 2.400 metros — 15:000$

| | | Kilos |
|---|---|---|
| 1 | Caicó, J. Mesquita | 53 |
| " | Astoria, C. Morgado | 52 |
| 2 | Favorito, H. Herrera | 54 |
| 3 | Mango, W. Andrade | 54 |
| 4 | Yeoman, L. Gonzalez | 54 |
| " | Tatá, O. Ullôa | 52 |

4º premio "Thompson" — 1.500 metros — 4:000$000.

| | | Kilos |
|---|---|---|
| 1 | 1 Tango, J. Canales | 52 |
| | " Galope, A. Silva | 51 |
| | 2 Muyverdugo, S. Batista | 52 |
| | 3 Tarjador, G. Costa | 49 |
| | 4 Gaya, R. Sepulveda | 58 |
| 2 | 5 Arquero, D. Suarez | 56 |
| | 6 Taladro, L. Meszaros | 57 |
| | 7 Capitú, J. Mesquita | 54 |
| | 8 Trompito, O. Ullôa | 57 |
| 3 | 9 Taster, I. Souza | 58 |
| | 10 Tranquillo, W. Cunha | 58 |
| | 11 Sweet Cut, P. Costa | 54 |
| | 12 My Dream, P. Vaz | 48 |
| 4 | 13 Deportada, J. Morgado | 49 |
| | " Arlette, H. Herrera | 56 |

5º premio "Hermes" — 1.600 metros — 4:000$000.

| | | Kilos |
|---|---|---|
| 1 | 1 Astro, P. Vaz | 50 |
| | 2 Brazino, H. Herrera | 54 |
| | 3 Solingen, A. Rosa | 58 |
| | 4 Irapuazinho, R. Sepul. | 53 |
| 2 | 5 Cartier, J. Canales | 54 |
| | 6 Jundiá, B. Cruz | 51 |
| | 7 Yapú, C. Gomes | 58 |
| 3 | 8 Piracicaba, J. Mesquita | 45 |
| | 9 Stayer, I. Souza | 50 |
| | 10 Katete, W. Andrade | 58 |
| | 11 Ercole, O. Mendes | 58 |
| 4 | 12 Tomyrim, L. Gonzalez | 58 |
| | " New Star, O. Ullôa | 55 |

6º premio "Tenaz" — 1.600 metros — 4:000$ — Betting.

| | | Kilos |
|---|---|---|
| 1 | 1 Nioac, H. Herrera | 53 |
| | 2 Marroeiro, A. Silva | 49 |
| | 3 Cock Tail, P. Vaz | 50 |
| 2 | 4 Triste Vida, Não/cor. | 58 |
| | 5 Cannes, W. Cunha | 49 |
| 3 | 6 Oding, J. Santos | 48 |
| | 7 Solano, A. Rosa | 55 |
| 4 | 8 Sem Reserva, Gonzalez | 53 |
| | " Quilôa, O. Ullôa | 58 |

7º premio "Rafles" — 1.750 metros — 4:000$ — Betting.

| | | Kilos |
|---|---|---|
| 1 | 1 Martillero, Não/cor. | 50 |
| | 2 Capitão Mór, Perez | 56 |
| | 3 Carmel, S. Batista | 58 |
| 2 | 4 Xenon, O. Ullôa | 57 |
| | 5 Sonador, O. Mendes | 54 |
| 3 | 6 Bilhete, A. Silva | 51 |
| | 7 Pebete, W. Cunha | 48 |
| 4 | 8 Servidor, J. Mesquita | 53 |

8º premio "Kosmos" — 1.750 metros — 5:000$ — Betting.

| | | Kilos |
|---|---|---|
| 1— | 1 Claxon, P. Costa | 54 |
| 2— | 2 Star Brasil, A. Silva | 52 |
| 3— | 3 Yolanda, G. Costa | 51 |
| 4— | 4 El Tigre, H. Herrera | 58 |
| | 5 Soneto, R. Sepulveda | 51 |
| 5 | 6 Zank, O. Ullôa | 48 |

9º premio "Mango" — 1.750 metros — 5:000$000.

| | | Kilos |
|---|---|---|
| 1— | 1 Kid, S. Batista | 49 |
| | 2 Mensageira, J. Santos | 48 |
| 2 | 3 Roxy, L. Meszaros | 58 |
| | 4 Inverman, J. Mesquita | 54 |
| 3 | 5 Morón, I. Souza | 54 |
| | 6 Zamorim, G. Costa | 51 |
| 4 | " Morrinhos, O. Ullôa | 51 |

### Dois unicos forfaits

Até as dezenove horas de hontem apenas uma declaração de forfait, para a reunião, havia sido apresentada á Secretaria da Commissão de Corridas: a do cavallo Martillero, alistado no Premio "Rafles" e Trenador, inscripto no Premio "Consul".

Martillero foi atacado hontem de forte hemorrhagia.

### A hora da primeira carreira

A primeira carreira da reunião de hoje terá inicio ás 12.40 horas.

O classico "Major Suckow", o principal premio desta tarde, será corrido ás 13.40 horas.

### A nova pista de grama

A pista de grama nova, recentemente construida, vae ser inaugurada na proxima segunda-feira.

Nesse dia, será a mesma franqueada, ás duas horas da tarde, aos concurrentes do Grande Premio "Brasil".

### Não poderão intervir no meeting de hoje

Suspensos pela Commissão de Corridas, não poderão intervir na reunião, desta tarde, na Gavea, os seguintes jockeys:

Andrés Molina, Gonçalino Feijó, Sebastião Bezerra, Atahualpa Brito, Antonio Henriques, Sixto Gutierrez, Flavio Mendes e Antenor Freitas.

### Ygerne vae para a reproducção

Para São Paulo foi embarcada ante-hontem a egua Ygerne.

Da capital paulista a filha de Feuillage e Faceira seguirá para um dos haras do seu proprietario, sr. L. de Paula Machado, afim de servir na reproducção.

Em nossas pistas Ygerne levantou a somma de 22:330$000.

### Está no Rio um jockey argentino

Encontra-se em nossa cidade, desde hontem, vindo de Buenos Aires, o jockey Guido Benevenuto.

O profissional argentino vem actuar em nossas pistas.

## CYCLISMO

### A grande competição cyclistica hoje, promovida pelo Club Internacional de Cyclismo

**O LOCAL DO CERTAME E' O CAMPO DE S. CHRISTOVAO**

O veterano Club Internacional de Cyclismo, um dos baluartes do sport do pedal, filiado á Liga Carioca de Cyclismo, promove hoje á tarde, no Campo de São Christovão, uma interessante competição cyclista a qual promette um desenrolar magnifico. As diversas provas que serão disputadas por todos os clubs filiados, estão assim organizadas:

1ª prova — Estreantes — 5 voltas — Premios: medalhas vermeil, prata e bronze.

2ª prova — 3ª categoria — 10 voltas — Premios: medalhas de vermeil, prata e bronze.

3ª prova — Velocidade — 2 voltas — Aberta a qualquer categoria — Premios: medalhas de vermeil, prata e bronze.

4ª prova — 2ª categoria — 20 voltas — Premios: medalhas de vermeil, prata e bronze.

5ª prova — 1ª categoria — 30 voltas — Premios: medalhas de vermeil, prata e bronze.

Os vencedores das provas marcarão respectivamente 5, 3 e 1 pontos e ao club que marcar maior numero de pontos será conferida uma taça.

## HYPPISMO

**TEMPORADA HIPPICA INTERNACIONAL DE 1935 — DE 21 DE JULHO A 3 DE AGOSTO**

Foram recebidas as seguintes inscripções para os concursos a se realizarem no Hippodromo Itamaraty:

1º concurso — Julho 21 — 1ª prova — "Barão do Triumpho" — 800 metros — 12 obstaculos — Altura maxima 1,20 — Tempo: 2" — Premios: réis 1:000$. 500$. 300$. 200$ e 100$. Animaes inscriptos: Rigoleto. Gury. Hallali. Marengo. Acary. King. Echo. Caução. Umbuzeiro. Centauro. Sarandy. Desejado. Confrade. Dardo. Baio. Astro. Moleque. Eros. Artagnam. Phantasma. Afoito. Cocoré. Voluntario. Pão duro. Condor. Artista. Maestro. Cacique. Extra. Valente. Indio. Alerta. Aventureiro. Blitz. Barba Gato. Gaillard. Alegreti. Adonis. Matte Amargo. Barão. Gaycurú. Bembo. Rex. Soneto. Tuim. Cigano. Gurupy. Pirahy. Biguá. Socego. Estio. Pirajá. Faisca. Jararacussú. Dictador. Bode. Alvão. Javary. Vulcão. Boche. Bife. Batuta. BedBueno. Tigre II. Batori. Afago. F. M.. Xangô e Crof.

1º concurso interestadual — Julho, 21 — Segunda prova — "Jockey Club Brasileiro" — Quaesquer cavallos — 800 metros — 12 obstaculos — Altura maxima: 130; largura: 5 metros — Percurso normal — Premios: 1:200$. 600$. 300$. 200$ e 100$. Animaes incriptos Cara Cara. Contessa. Déa. Amigo Ebro. Ajax. Tupy. Sarandy. Baluarte. My Boy. Big Boy. Pyrrho. Nechtar. Honorantin. Caty. Balle Macaco Bismutr. Apa Tigre. Lucifer e Guaraná.

2º concurso interestadual — Julho, 24 — 1ª prova — "Barão do Triumpho" — Para cavallos nacionaes que não tenham obtido em premios mais de 1:000$000 — 100 metros — 14 obstaculos — Altura maxima: 1,20; largura: 4 metros — Percurso em tempo — Premios: 1:000$. 500$. 300$. 200$ e 100$ — Animaes inscriptos: Rigoleto. Gury. Acary. Hallali. Marengo. King. Echo. Caução. Umbuzeiro. Centauro. Sarandy. Desejado. Confrade. Dardo. Baio. Astro. D'Artagnam. Phantasma. Afoito. Moleque. Eros. Cocoré. Voluntario. Condor. Artista Maestro Cacique. Extra. Indio. Valente. Alerta. Sultão. Matte Amargo. Borba Gato. Gaillard. Alegrete. Blitz. Gaycurú. Barão. Benbo. Adonis. Cigano. Soneto. Tuim. Gurupy. Pirahy. Faisca. Amigo. Jararacussú. Bode. Socego. Extra. Pirajá. Alvão. Biguá. Rex. Javary. Dictador. Vulcão. Boche. Bife. Batuta. Batori. Afago. Tigre II. F. M., Xangô e Croft.

24 de julho — 2ª prova — "Sociedade Hippica Paulista" — Quaesquer cavallos — Handicap — 800 metros — 12 obstaculos — Altura maxima: 1.40 — Largura maxima: 5 metros — Tempo maximo: 2" — Premios: 1:200$. 600$. 300$. 200$ e 100$ — Animaes inscriptos: Cara Cara. Déa. Ebro. Ajax. Tupy. Sarandy. Baluarte. My Boy. By Boy. Pyrrho. Necktar. Honorantin. Cat. Badejo. Macaco. Bismuth. Apa. Tigre. Lucifer e Guaraná.

Julho 27 sabbado, á noite, no picadeiro do Centro Hippico Brasileiro — Prova de adestramento — 1º premio, medalha de ouro; 2º premio, medalha de prata; 3º premio, medalha de bronze — Animaes inscriptos: Urano. Astro. Pau. Toni. Déa. Adonis. Grainho. Cacique. Cid. Chico. Baby. Eolo. Caruarú. Marquez. Aveonus Alice. Honorantin.

3º concurso interestadual — Julho, 28 — Prova "Brasil" — Handicap — 100 metros — 16 obstaculos — Altura maxima: 20 — Percurso em tempo: — Premios: 5:000$. 1:000$. 500$. 300$. 200$. 150$. 100$ e 50$ — Animaes inscriptos: Rigoleto. Gury. Acary. Hallali. Marengo. King. Echo. Caução. Umbuzeiro. Centauro. Sarandy. Desejado. Confrade. Dardo. Baio. Astro. D'Artagnam. Phantasma. Afoito. Cocoré. Bembo. Pão Duro. Condor. Artista. Maestro. Moleque. Eros. Cacique. Socego. Amigo Blitz. Borba Gato. Batuta. Voluntario. Aventureiro. Gaillard. Matte Amargo. Alegrete. Gaycurú. Tigre II. Necktar. Lucifer. Apa. Ebro. Big Boy. Cara Cara. Adonis. Gurupy. Beduino. Bife. Alerta. Soneto. Indio. Boche. Estro. Vulcão. Rex. Tuim. Cigano. Baluarte. Dictador. Pirajá. Javary. Faisca. Contessa. Déa. Afago. Bode. Alvão. Wallestein. Valente. Barão. Jararacussú. Pirahy. Badejo. Batori. Macaco. Tupy. My Boy. Sarandy. Bismuth. Pyrrho. Tigre. Caty. Honorantin. Guaraná. Pyrrho II. Garoto. Paulher. Tuyuty. Manguay. Recruta e Palhaço.

4º concurso interestadual — Julho, 31 — 1ª prova — "Club Hippico", prova de parelhas — Percurso em tempo: — 800 metros — 8 obstaculos — Altura maxima: 120 — Premios: 1:200$. 600$. 300$. 200$ e 100$ e taça offerecida pela "A Noite" á entidade a que pertencer o cavallo vencedor — Animaes inscriptos: Recruta. Palhaço. Confrade. Wallestein. Eros. Canção. Moleque. Rigoleto. Gury. Morengo. Umbuzeiro. Hallali. Sarandy. Centauro. Desejado. Valente. Cara Cará. Confrade. Dardo. D'Artagnam Adonis. Astro. Phantasma. Baio. Cocoré. Afoito. Artista. Estio. Maestro. Lampeão. Cacique. Sarandy. Socego. Indio. Amigo. Tupy. Ebro. Ajax, My Boy. Gaillard. Pirajá. Aventureiro. Boi Tatá. Baluarte. Matte Amargo. Crislian. Blitz. Sultão. Biguá. Tuim. Pyrrho. By Boy. Necktar. Honorantin. Caty, Batuta. Afago. Bembo. Gaycurú. Batovi. Javary. Vulcão. Tigre Barão. Bode. Jararacussú. Faisca. Soneto. Apa. Badejo. Lucifer. Pirahy. Garoto. Pyrrho II. Panther Fidalgo. Tuyuty, Manguary.

31 de julho — 2ª prova — "Club Sportivo de Equitação" — Será triplice com 10 metros de intervallo — Altura inicial: 1.10 — Para animaes que tenham obtido em premios réis 1:000$000 ou mais — Premios: 1:000$. 700$. 300$. 200$ e 100$ — Animaes inscriptos: Cara Cará. Ajax. Tupy. Sarapuhy. Cristian. Baluarte. My Boy. Pyrrho. By Boy. Honorantin. Apa. Tigre Cati. Badejo. Macaco. Bismuth. Lucifer. Guaraná. Garoto. Pyrrho II. Panther. Tuyty. Recruta.

3 de agosto — 1ª prova — "A A. F. Estado de São Paulo" — Para cavallos nacionaes que não tenham ganho em premios mais de 1:000$000 — Altura maxima: 1.20; largura: 4 metros — 800 metros — 12 obstaculos — Percurso em tempo — Premios: 1:000$. 500$. 300$. 200$ e 100$ — Animaes inscriptos: Rigoleto, Gury. Acary Hallali. Marengo. King Echo. Canção. Umbuzeiro. Centauro. Sarandy. Desejado. Confrade. Dardo. Baio. Astro. D'Artagnam. Phantasma. Afoito. Cocoré Guaycurú. Pão Duro. Condor. Moleque. Eros. Artista. Maestro. Cacique. Extra. Indio. Amigo. Alerta. Borba Gato. Blitz Aventureiro. Barão. Valente. Gauchito. Matte Amargo. Gaillard. Bembo. Alegrete. Voluntario. Adonis. Soneto. Gurupy. Socego. Pirahy. Faisca Biguá. Estio. Pirajá Bode. Alvão. Dictador. Javary. Vulcão. Boche. Bife. Batuta. Beduino. Batovi. Afago. F. M., Xangô. Croft. Fidalgo Tuty. Recruta, Palhaço.

3 de agosto — 2ª prova — "Centro Hippico Brasileiro" — Energia para quaesquer cavallos — Handicap — 6 obstaculos — Altura maxima: 140 e minima: 1.30 — Em caso de empate o 1º logar barragem 2 obstaculos, escolhido pelo jury. Em caso de empate outras collocações premios "ex-equo" — Premios: 2:000$. 800$. 400$. 200$ e 100$ — Animaes inscriptos: Wallestein. Cara Cará. Contessa. Déa Ebro. Ajax. Tupy. Sarandy My Boy. Baluarte. Pyrrho. Big Boy. Caty. Badejo. Macaco. Bismuth. Apa. Tigre. Lucifer. Guaraná. Garoto. Pyrrho II. Panther Tuyty. Manguary, Recruta.

### Uma homenagem do Tijuca aos seus nadadores

**A FESTA DE HOJE**

O Tijuca Tennis Club homenageará hoje os seus valorosos nadadores, offerecendo-lhes uma encantadora reunião dansante que terá, de certo, um cunho de alta elegancia e cordialidade.

O gremio "cajuti" aproveitando a opportunidade, fará inaugurar no seu bello salão de leitura os retratos das graciosas "nageuses" Lygia Cordovil e Nylsa da Rocha Lemos e dos campeões Marvio Ludolf e Edno Parreiras.

Marvio Ludolf, o pequeno nadador "cajuti" receberá nessa occasião, uma custosa medalha de custo offerecida pela directoria do "Tijuca", pelo seu amor aos sports e pelas brilhantes victorias conquistadas para as côres tijucanas.

A festa de logo mais á noite, que o querido Club da Tijuca levará a effeito, terá um duplo caracter: uma homenagem sincera aos seus nadadores e mais uma victoria no scenario mundano da cidade.

Para as dansas tocará, das 20 ás 23 horas, a excellente "jazz-band" de Napoleão Tavares.

## ATHLETISMO

### O competição intima, hoje, no Fluminense

O Departamento Technico do gremio tricolor solicita o comparecimento de todos os athletas, hoje, ás 8 horas da manhã, afim de participarem da competição que fará realizar para a selecção da equipe do club, no proximo Campeonato de Novos.

### O certame olympico de Berlim

**EM TORNO DOS PROVAVEIS VENCEDORES DOS 200 METROS NADO DE PEITO**

ROMA, julho, (UP.) — Constitue tarefa realmente difficil a designação dos provaveis vencedores dos 200 metros nado de peito, no certamen olympico de Berlim.

Quatro nações estarão representadas nesse campeonato por nadadores que são capazes de abater os records actuaes, quer olympico ou mundial.

Tsuruta venceu o certamen olympico de 1932 com o tempo de 2:45,4. Reizo Koike, seu companheiro de representação, foi segundo collocado, tendo numa das provas preliminares estabelecido o record de 2:44,9.

O record homologado de .... 2:42, está em poder de Jacques Cartonnet, da França, que será um dos favoritos no campeonato de Berlim, no verão proximo.

Em maio ultimo Cartonnet melhorou sua marca, registrando o tempo de 2:33,6. Conseguiu elle igualmente para os cem metros o tempo de 1:12,4. Ha dois annos atraz abandonou o nadador francez a prova da sua especialidade, procurando tornar-se campeão das corridas em estylo livre. Foi mal succedido, decidindo, então, regressar ás competições do nado de peito.

Koike, do Japão, recentemente marcou 1:14,6 para os 100 metros e 2:42,2 para os 200. Desde as Olympiadas de Los Angeles vem elle apresentando melhoras apreciaveis, diante do que se acredita que conseguirá manter o campeonato de nado de peito para os 200 metros.

Leonard Spence, de Nova York, e Jack Kasley, de Michigan, serão os mais destacados da turma americana. Spence registrou 2:43,5 para as 220 jardas. Kasley nadou as 200 jardas em 1:28,7.

Os astros da Allemanha nessa prova são Schwartz e Sietas.

# Diario Carioca

Anno VIII — Numero 2.148 | Rio de Janeiro, Domingo, 21 de Julho de 1935 | Praça Tiradentes n. 77

## Nem á Esquerda, Nem á Direita e Nem ao Centro...

### AS OPPOSIÇÕES COLLIGADAS E O EXTREMISMO

**Duas correntes no seio da opposição — A preparação de um manifesto — A minoria vae terminar na posição incommoda da mãe de S. Pedro...**

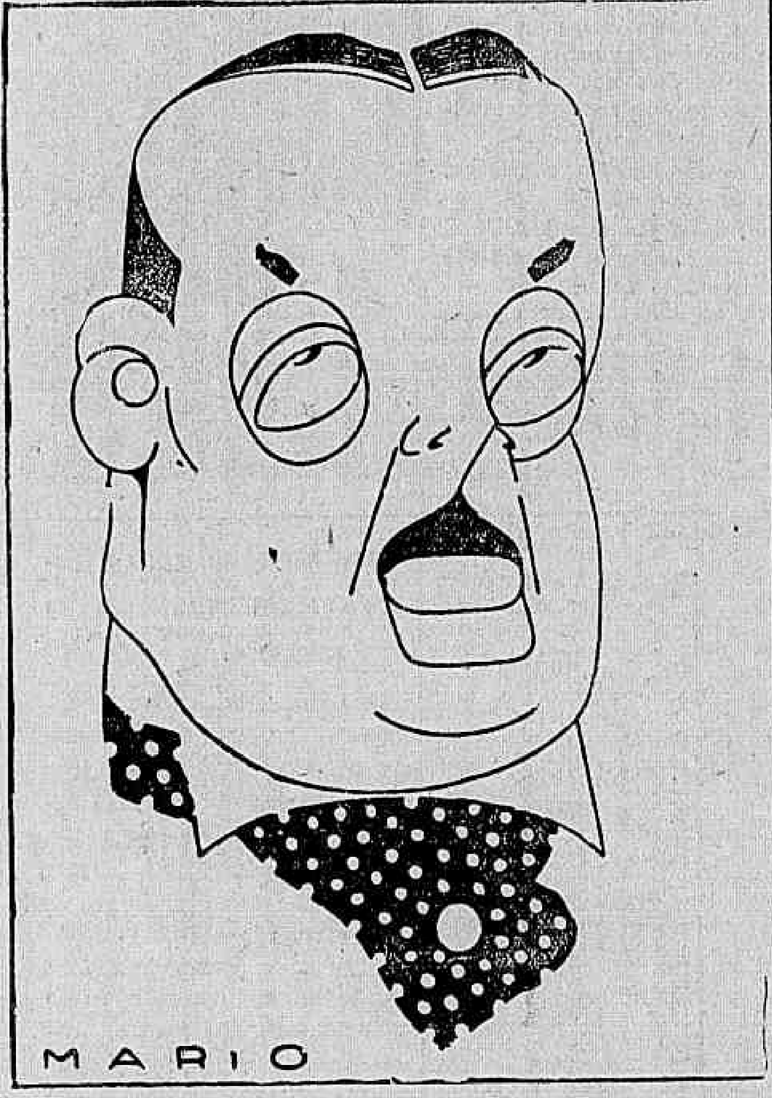


Sr. Octavio Mangabeira
(Caricatura de Mario)

Segundo conseguimos apurar, a minoria está dividida na maneira de encarar o extremismo. Uma corrente é de opinião que as opposições colligadas devem tomar posição em face do assumpto, emquanto outra é de parecer que não se assuma de publico nenhuma attitude. A primeira corrente, que parece mais numerosa, prepara um manifesto de caracter centrista, combatendo os extremismos da esquerda, como da direita, documento que está sendo redigido pelo sr. Octavio Mangabeira. E' essa exactamente a posição da maioria, bem como do Governo, que tomaram attitude desassombrada contra as actividades subversivas das organizações extremistas, em obediencia ao juramento de defesa da Constituição e do regime democratico. Sendo assim, a minoria toma a mesma posição politica da corrente situacionista, embora affirme o contrario e continue a combater o Governo, por inveterada paixão demagogica. Desse modo, não querendo formar na direita, na esquerda e nem no centro, as opposições colligadas terminarão no ar, falando sózinhas — ou na posição incommoda da Mãe de São Pedro...

### ULTIMA HORA

## Loffrêdo venceu Tiritico

Hontem, á noite, Loffredo quebrou a invencibilidade de Tiritico.

Não se avente qualquer idéa de favoritismo ao triumpho do conhecido esmurrador, pois a sua victoria foi fruto de sua actuação elogiavel.

1ª (box) — 4 ronds de 3' — luvas de 4 onças — Jimmy La Côrte (br., 65 kilos) x Th. Cabral (br., 66,100).

Juiz — Kid Simões. Completamente esgotados, os boxeadores deixaram pessima impressão em suas estréas como profissionaes. Theodoro Cabral venceu aos pontos.

2ª (box) — 8 rounds de 3' — Luvas de 4 onças — Armando de Moraes (port., 74,600) x Miguel De Gregorio (arg., 74,700).

Juiz — Bezerra de Mello. De Gregorio, agindo melhor, fez jús ao triumpho.

3ª (box) — 4 rounds de 3' — Luvas de 4 onças — Alfeo Bisinella (br., 66,800 x Pedro de Sant'Anna (br., 67,100).

Juiz — Kid Simões. Pessimo combate, onde o empate foi bom.

4ª (box) — 8 rounds de 3' — Luvas de 4 onças — Mario Pujol (ar., 68,200) x T. Bianna (br. 71,700).

Juiz — Jayme Ferreira.

Actuando de fórma marcante, Pujol mereceu a victoria, por pontos.

Final — 10 rounds de 3' — Luvas de 4 onças — A. Loffredo (br. 62,300) x M. Tiritico (arg. 60,900).

Juiz: Armandinho. Merecida foi a victoria de Loffredo. Mantendo se sempre no ataque, trabalhando bem no corpo a-corpo, Loffredo impôz-se aos pontos.

## Colhido, por automovel, na rua Torres Homem

Foi colhido por automovel hontem, á noite, na rua Torres Homem, o empregado no commercio Joaquim Ferreira de Almeida, de 23 annos de edade, solteiro, brasileiro e morador á Avenida Vinte e Oito de Setembro n. 242.

## Desastre de trem

Na estação da Piedade, quando saltava de um trem de suburbios em movimento, caiu e foi colhido pelas rodas da composição o sr. João Francisco Prestes, de 30 annos de edade, casado, operario, e residente á rua Cataguazes n. 20, em Oswaldo Cruz.

No desastre João Francisco Prestes, ficou com o braço direito amputado e com a coxa do mesmo lado esmagada.

Soccorrido por uma ambulancia da estação do Meyer o infeliz operario em estado desesperador, depois de medicado, foi recolhido ao Hospital de Prompto Soccorro.

## Investigador ou assaltante?

### O GRAPHICO FOI APUNHALADO

Quando passava hontem, á noite, pela rua Santa Amelia o graphico das officinas da Saude Publisa, sr. Abel Brenha, foi abordado por um desconhecido, que se declarou investigador e que interpellou o operario sobre o que elle estava pazendo por ali.

Abel Brenha, que tem 24 annos de edade, e é solteiro, declarou que estava passeando. O desconhecido não se convenceu e exigiu que Brenha se deixasse revistar por elle. Como Brenha se recusasse, o desconhecido, sacando de uma faca deu-lhe uma profunda facada no hemithorax direito.

Em estado grave, Brenha depois de soccorrido pela Assistencia, foi recolhido ao H. P. S.

A victima, segundo declarou reside á rua Visconde do Rio Branco, n. 52, edificio Bella Vista, no apartamento n. 37.

## Menor atropelado por auto

O menor Alvaro, filho de João Santos e residente á rua Frei Caneca n. 358, casa 7, quando passava hontem pela rua Marquez de Sapucahy foi atropelado por um automovel ficando com fractura do craneo. O infeliz menor foi recolhido ao Hospital de Prompto Soccorro.

## Em Djibuti, Espiando a Abyssinia

(Conclusão da 1ª pagina).

### Viva os Inglezes!

Não, os francezes não são bons colonizadores. Onde estão em Djibuti aquelles hoteis dignos da Europa que os prudentes inglezes constroem nas suas colonias? Ah! se Djibuti tivesse um estabelecimento egual ao "King Edward Hotel", que domina de um morro o insignificante Port Elizabeth — ao menos tomariamos um refresco em calma e não teriamos, ao comer no restaurante, de chamar um criado para espantar os mosquitos que á viva força querem banhar-se no vinagre da salada ou misturar-se com a batata palha da costelleta de vitella.

### Adeus, Addis-Abeba!

O "Sphynx" passou em Djibuti uma semana. Demorou muito para Djibuti e pouco para a Abyssinia. Porque meu plano era descer na Somalia e tomar o trem para Addis-Abeba.

Isso foi ha quatro annos. O Ras Taffari acabava de ser coroado Negus. A Legação da Ethyopia em Paris promptificara-se amavelmente a facilitar-me a viagem. Dar-me-ia cartas de recommendação para as autoridades. Mostrar-me-iam tudo. Até os mercados de escravos que então ainda existiam nas provincias mais atrazadas. Um filho do "Fit-oarari" Gabré Exiabéher, commandante em chefe da Guarda Imperial, que servia como secretario na Legação, promettera-me obter de seu pae uma carta para o Rei dos Reis. Era uma entrevista com o unico imperador negro do mundo que Guerma Exiabéher me proporcionava.

Obtive no Cairo todas as informações que desejei da Agencia Cook sobre o pulo que pretendia dar até a Abyssinia. Assim, quando chegámos a Djibuti e o commissario informou-me que o navio permaneceria ali apenas uma semana quasi estourei de raiva. Inutilisados todos os meus planos. Inuteis todos os meus esforços. Nada adeantara ter eu importunado tantas vezes o sympathico Guerma Exiabéher, que chegara mesmo uma noite, segundo me disse, a deixar Gaby — uma francezinha loura que elle adorava — só para jantar commigo e combinar a minha viagem gel. Desde criança se iniciára a Addis-Abeba. E o mappa da Abyssinia que eu adquirira no Egypto? E os prospectos que um inglez da Cook fizera um empregado de turbante levar-me a bordo? E principalmente Melle. Marcelle Duchanteau uma gurya deliciosa que um diplomata estrangeiro de Addis-Abeba mandara vir de Paris para matar as saudades de Montparnasse?

Depois do almoço, fui, com o russo commerciante de Shanghai, Alex Krupine, — Alex Krupine negocia em pelles e tem o seu escriptorio installado na Sassoon House, Rooms 301-3 and 305, na barulhenta Nanking Road — fui com Alex Krupine e James Mc Partland, um inglez velho e amalucado que vive em Hong-Kong, despedir-me de Melle. Marcelle Duchanteau, que partia para Addis-Abeba.

### Wagões de primeira, Wagões de segunda

Os europeus na primeira classe. Uns vagões de primeira classe confortaveis, com uma infinidade de ventiladores e criados, cadeiras de vime e revistas. Nada de dormitorio. Manda a prudencia que os trens não trafeguem á noite em terras do Negus. Ha tribus que se divertem arrancando dormentes...

A segunda classe é para os nativos. Os nativos pobres, bem entendido. Porque qualquer ethyope que tenha dinheiro para pagar a primeira classe poderá viajar com os europeus. A segunda classe do trem que liga Djibuti a Addis-Abeba é quasi tão ordinaria, tão immunda como a Great Western, que em materia de desconforto e falta de asseio ainda mantém o record mundial.

### Que fazer?

O trem foi embora. Melle. Marcelle Duchanteau foi-se embora. Fernand Rebeaud, um francez aventureiro e espirituoso, que fizera toda a travessia contando anecdotas marselhezas, tambem se foi embora.

Que fazer? Passear pelos arredores? Mas entrar num automovel para vêr areia e levar sol não tenta ninguem. Nenhum de nós tinha vontade de experimentar deitar-se numa chapa quente. O passeio equivalia a tentar essa brincadeira.

Terra sinistra, Djibuti! Os cafés — se assim pode chamar-se umas tascas cheias de mosquitos — afugentam os freguezes que não possuam a calma dos nativos. Voltar para bordo? Mas o "Sphynx", andando, era uma fornalha. Permaneciamos nos decks até de madrugada com medo de entrar na cabine cujos dois ventiladores pouco adeantavam, embora não deixassem um papel sobre a mesa. Não, não valia a pena voltar para o "Sphynx".

Aceitámos o alvitre de Alex Krupine. Tocámos novamente para o Hotel de France, que ao menos tinha uma varanda do lado do mar com umas cadeiras de vime, que nos tentavam, embora nos aterrorizassem. E' que quando chegaramos para o almoço, o garçon, solicitamente, se julgara no dever de prevenir-nos: não tinham percevejos.

### Um russo e um sueco

Ali encontrámos o casal de russos brancos que comnosco viajava. Estava na companhia de dois cavalheiros. Apresentações: um, o mais velho e corpulento, de olhos azues, mansos, era irmão do antigo official da Armada Imperial. Official tzarista tambem, mas do Exercito. Combatera sob Wrangel. Desde criança se iniciara na carreira das armas. E aos quarenta annos só sabia uma coisa: commandar soldados. E como não quizera permanecer na Russia e receber ordens de antigos sargentos que os Soviets promoveram a generaes, obtivera, depois de muita fome passada em Paris, um logar de instructor do Exercito do Negus.

Seu companheiro era tambem official. Mas não nascera na Russia e sim na Suecia. Pedira baixa do Exercito de seu paiz e viera para a Africa. O governo de Addis-Abeba o contratara para instruir as suas tropas.

— "Que tal Addis-Abeba? Uma cidade sobretudo engraçada. Por exemplo: um credor é teimoso, não quer ficar sem o que lhe devem? Chama o juiz. O juiz anda sempre pelas ruas, passeando com uma vara na mão. Ouve a historia. Chama cinco ou seis transeuntes para testemunha e julga. E' fatal a sentença. O devedor é agarrado e preso por correntes a um pau. Dorme e come na rua. E faz tambem na rua outras coisas que vocês imaginam"...

### Civilização barbara

Fala o official russo:

— "Ha tres annos que vivo aqui. Conheço a fundo o paiz, os vicios da raça ethyope, os habitos e as fraquezas dos potentados. E' um meio cheio de intrigas, intrigas subtis. Todo o mundo trata de enganar o estrangeiro. Não nos apreciam. Detestam-nos, odeiam-nos mesmo. A principio a gente custa a acreditar. Afinal se convence. Aqui tudo é secreto e corrompido. Não resta outro recurso senão imital-os. Vou contar-lhe uma historia"...

O sueco o interrompe:

— "Um povo saturado de viver. Um povo que não ha geito de assimilar a nossa civilização. Tem um verniz, um verniz que engana nos dois primeiros minutos de palestra. Logo, desapparece. E surge o barbaro. Civilização? Não nego. Mas não dizemos diariamente que o chinez é barbaro? E ninguem contesta a prodigiosa civilização chineza... Barbaros para nós europeus. Assim são os ethyopes. Maliciosos mesmo quando são sinceros. Sabem que uma intriga paciente, bem feita conduz a tudo. Um europeu difficilmente os comprehenderá".

### Gabré Exiabéher

Ouçamos a historia do official russo:

— "Logo que cheguei, não podia comprehender que á instrucção comparecesse apenas um terço dos soldados da minha companhia. Reclamei. Nada consegui. Os soldados continuavam faltando. Procurei um official superior nativo. Informou-me que os ethyopes, como bons christãos, devem observar o repouso nos dias santos. Era por isso que a companhia, que tinha um effectivo de 134 homens, formava sempre com 28 ou 27 soldados no maximo. Nos dias mais felizes, eu conseguia formar 40 homens. Onde se metiam os restantes? Nos templos? Pilheria. Quasi desisti de formar a companhia completa. Lembrei-me dos dias de jejum — duzentos no anno — da estação das chuvas — cinco mezes — das festas religiosas — a invenção da cruz, a festa de São Jorge, a festa de São Miguel, o mez de Maria. Pedi uma audiencia ao commandante em chefe da Guarda Imperial"...

— Gabré Exiabéher?

— Sim, Gabré Exiabéher.

— O filho do Fit-aorari que vive em Paris deu-me uma carta de apresentação para o pae.

— Um sacripanta!

— Quem, Guerma Exiabéher?

— Não, esse é sympathico e intelligente. O pae...

E o cunhado de Madame Wladimir Vontziatski — chamava-se assim o casal de russos brancos que viajava commigo, no "Sphinx" — contou-nos uma historia saborosa.

### Inutil

O Fit-aorari Gabré Exiabéher concedeu-lhe a audiencia. O russo chegou acompanhado do interprete, o seu grazmatch, cargo que equivale no Exercito do Negus ao de primeiro sargento.

— Danaestelign!

— Bom dia!

Trocados os primeiros cumprimentos, o capitão Vontziatski poude satisfazer sua curiosidade. Examinou detidamente seu interlocutor. Decepção. Mas era aquelle velho, com ar de doente, todo enrugado, o famoso Fit-aorari, o maior guerreiro do Imperio? Imaginara encontrar um guerreiro de aspecto imponente, com um uniforme complicado e rico, cheio de bordados a ouro. Encontrava um velho vestido como um simples sargento...

O interprete diz ao Fit-aorari que o branco quer saber como vae elle de saude. "Muito bem." E seu pae? "Muito bem". E seu filho? "Muito bem". E seu cavallo? "Muito bem".

O interrogatorio habitual Terminado, o russo ordenou ao interprete perguntasse se não havia geito de obrigar os soldados a comparecerem á instrucção. Gabré Exiabéher respondeu:

— Hoje é dia de São Miguel

— Mas e hontem?

— Era dia de Myrian.

— Não posso continuar instruindo assim os soldados

— O Fit-aorari responde que está desolado com isso. Desolado...

O interprete foi traduzindo as respostas do commandante em chefe da Guarda Imperial:

— "Os ethyopes são bravos como leões... O Fit-aorari lutou em Adua... Recebeu um ferimento... Mas nada o impediu de continuar a lutar... Fez quinhentos prisioneiros... Lutou até expulsar os italianos... O Negus Menelick o considerava o bravo entre os bravos... Agora está velho, mas continua tendo bravura... Os europeus são corajosos, mas os ethyopes tambem o são... Os ethyopes não são negros... Os ethyopes não precisam aprender a ganhar a guerra... Já o sabem"...

### A Europa é uma coisa e a Africa outra

Queria que vissem a cara do official sueco emquanto o russo contava essa historia. Fazia força para não rir. Quando o outro acabou, disse:

— "Que conselho lhe dei quando você chegou? Aqui a gente tem de andar com geito. A Europa é uma coisa e a Africa outra. Para a gente viver feliz, caro amigo, é preciso apreciar como epicurista a vida exotica e não tomar conhecimento do resto. Se você quizer concertar essa joça, estará perdido. Já não digo por uma punhalada no escuro... Seria grosseria. Mas que me diz de um veneno sabiamente administrado na comida? A proposito: você ainda tem aquelle criado? Ah! ainda? Cuidado, amigo velho. O tetano que levou Delarny para o outro mundo era meio suspeito"...

### Uma guerra civilizada

A Abyssinia se preparava militarmente. Belgas, suecos e russos formavam as suas missões militares estrangeiras. Os officiaes europeus enthusiasmaram o Imperador para comprar alguns aviões. O Negus sabia que uma guerra moderna sem aviões é asneira. Encommendou alguns. Foi um Deus nos acuda no paiz. Os sacerdotes protestaram. O Imperador estava attrahindo a colera do céo. Só os passaros pódem vôar...

Isso tudo que lhes contei data de quatro annos. De então para hoje, a Abyssinia tem feito grandes progressos. Seus filhos sabem que não são apenas os passaros que podem vôar. Por isso, assistem, embevecidos, as evoluções dos numerosos apparelho que a Europa, antes da Italia tomar providencias, vendeu ao Exercito negro. E o capitão Vontziatski talvez já tenha conseguido, — no caso, bem entendido, do tetano que matou Delarny ter sido mesmo tetano... — que todos os soldados de sua companhia formem para a instrucção. E o veneravel Gabré Exiabéher, que Menelick considerava o bravo dos bravos, talvez já esteja convencido de que, embóra os ethyiopes conheçam admiravelmente a arte da guerra, não lhes fará mal aprender com os europeus como estes brigam...

E os europeus querem ensinar aos soldados do Negus como é uma guerra moderna, uma guerra civilizada, em que os prisioneiros não serão transformados em escravos nem devorados pelos cannibaes. Os gazes que os sabios dos laboratorios europeus vivem descobrindo e aperfeiçoando, serão lançados pelos aviões, que expulsam os passaros do céo.

Já passou para a Abyssinia o tempo das lanças, das azagaias e dos trabucos, que os europeus desta geração, admiram, sorrindo, nos museus de antiguidades. Por isso, o velho Exiabéher se não quizer concordar com a inutilidade do seu heroismo em Adua, terá de prestigiar os officiaes brancos mercenarios, que teimam em ensinar aos bravos subditos do Negus, os methodos de uma guerra civilizada, em que não ha logar para os escravocratas nem para os cannibaes. Que adeanta um escravo intoxicado pelo gaz? E que guerreiro das tribus de Danikil se atreverá a transformar em bife um adversario envenenado?

JOSE' JOBIM

Um bilhete do "SWEEPSTAKE" vale por um cavallo, que custa apenas 50$000, e póde levantar um premio

DE

500 contos

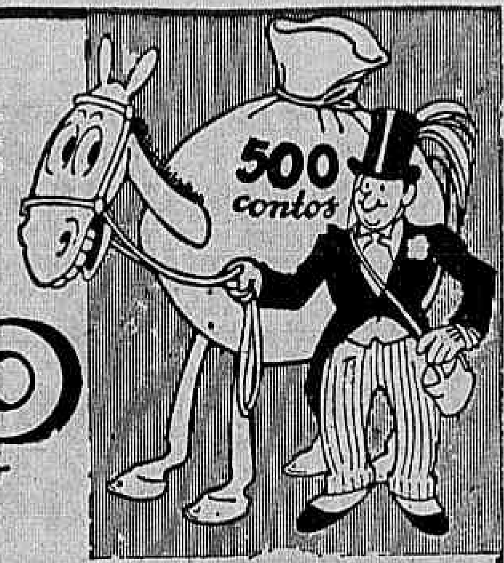


SWEEPSTAKE

4 de agosto

Os portadores de bilhetes do "SWEEPSTAKE" poderão assistir gratuitamente, da Tribuna Especial, a grande corrida do dia 4 de agosto ou 5 outras a sua escolha até essa data.

A Loteria Federal do Brasil

enriquece duas pessôas por semana

## Negociava Com Cocaina Em Grande Escala

### A PRISÃO EM FLAGRANTE DE UM CAPITALISTA QUANDO VENDIA A "POEIRA MALDITA" A UM VICIADO

**A policia encontrou dentro de uma victrola velha e imprestavel, 30 grammas de cocaina e uma ampola de heroina — Autuado tambem em flagrante o dono de uma alfaiataria**

Recentemente nomeado para chefiar a campanha de repressão dos Toxicos e Entorpecentes, o commissario Lyrio vem desenvolvendo grande actividade em todos os pontos da cidade no sentido de reprimir o maltido vicio e processar os seus terriveis vendedores.

Para isso a referida autoridade não tem poupado esforços nem medido sacrificios, trabalhando dia e noite, não só orientando seus auxiliares como pessoalmente dirigindo as respectivas diligencias.

E muito embora não disponha de pessoal sufficiente e nem de recursos monetarios tão necessarios á campanha de tão grande alcance social, cujos beneficios são incalculaveis e faceis de imaginar, o commissario Lyrio tem levado a effeito emprehendimentos grandiosos em torno dos que se entregam á pratica de toxicos e entorpecentes.

Ainda hontem, a referida autoridade, intelligentemente, conseguiu conduzir seus auxiliares de maneira a surpreender em flagrante um vendedor de cocaina em bem assim um infeliz viciado.

#### O CASO

Ha dias, a 1ª delegacia auxiliar tinha conhecimento de que o "viciado" José Torres Carneiro, já conhecido da policia, morador á rua Soares Cabral n. 6, havia recebido uma proposta de venda de regular partida de cocaina, proposta essa feita por intermedio de Theodoro Martins da Rocha, abastado capitalista e residente á rua Alfredo Pinto n. 27.

Seduzido pela tentadora proposta, Torres Carneiro foi ao encontro do capitalista, seu amigo de infancia, o qual lhe offereceu 50 grammas da poeira maldita, que tinha em seu poder, promettendo dias depois vender-lhe mais 80 grammas.

Como Torres Carneiro não estivesse prevenido com a importancia de quatro contos de réis exigida por Theodoro, para a entrega das primeiras 50 grammas, o "viciado", que ha cerca de um mez não tomava o veneno, offereceu em garantia ao vendedor uma pulseira de platina no valor de 15 contos de réis.

Aceito o negocio, mais tarde ambos se encontraram em frente ao Tijuca Tennis Club, sito á rua Conde de Bomfim. Pouco depois ali chegou tambem o individuo Clemente Botelho socio de Theodoro, conduzindo a poeira maldita.

Após ligeiro entendimento entre os tres, Clemente Botelho puzera ás mãos de Theodoro e deste ás de José Torres Carneiro Filho, 5 vidros contendo 10 grammas de cocaina cada um.

#### COMO A POLICIA SOUBE DO FACTO

Ao chegar á casa, o "viciado" ingeriu de uma só vez 12 grammas. No dia seguinte, 10 grammas. Após essa dosagem Torres Carneiro ficou prostrado, quasi desfallecido. Temendo pela sua sorte, o sr. Fernandes Mentz, parente do toxicomano, levou o facto ao conhecimento do commissario Lyrio, pedindo providencias. Depois de orientar seus auxiliares Batalha, Simones e Horssi, a referida autoridade encarregou os mesmos das respectivas diligencias.

#### A PRISÃO EM FLAGRANTE DO CAPITALISTA

Os referidos policiaes foram informados de que o "viciado" e o vendedor de cocaina, capitalista Theodoro Martins da Rocha, haviam marcado um encontro em uma barbearia sita á rua Rodrigo Silva,, ali comparecendo para affectuar a prisão em flagrante de ambos. Falhou a diligencia, em virtude dos accusados não terem comparecido ao local acima indicado. Mais tarde, porém, os policiaes tiveram conhecimento de um novo encontro entre Torres Carneiro e Theodoro Martins da Rocha, em frente ao Tijuca Tennis Club. Dirigindo-se para o local, os policiaes ficaram escondidos nas proximidades. Pouco depois, ali chegava o capitalista, com 80 grammas de cocaina, e, na occasião que fazia entrega ao viciado, foi presoem flagrante. Conduzido para a 1ª Delegacia Auxiliar, o capitalista Theodoro Martins da Rocha foi autuado.

#### ENCONTRADO DENTRO DE UMA VITROLA 30 GRAMMAS DE COCAINA e UMA AMPOLA DE HEROINA

**A prisão em flagrente de um alfaiate**

O commissario Lyrio foi informado de que Torres Carneiro se communicava com Theodoro na alfaitaria sita á rua Rodrigo Silva, n. 18, de propriedade de Miguel da Silva, ordenando aos seus auxiliares, em proseguimento das diligencias encetadas, realizar uma busca no referido estabelecimento. Hontem, á tarde, os policiaes compareceram á alfaitaria tendo, na busca rigorosa que procederam, encontrado dentro de uma victrola velha e imprestavel tres vidros de cocaina de 10 grammas cada um e uma ampola de heroina. O proprietario do estabelecimento foi conduzido para a 1ª Delegacia Auxiliar e autuado em flagrante.

## Os operarios das tinturarias ameaçam abandonar o trabalho e os tintureiros terão de fechar as portas

O "Instituto de Aposentarias e Pensões dos Commerciarios", recentemente criado pelo Governo Federal, está exigindo dos proprietarios de Tinturaria e seus operarios as respectivas contribuições que são de 3% não só sobre a retirada do proprietario, como sobre o salario dos operarios afóra mais 6% que ainda recáem sobre os mesmos proprietarios.

Como taes operarios se recusam a qualquer desconto em seus vencimentos, sob pena de abandonarem o trabalho, e, tambem como aquelles os proprietarios, não se conformam em serem considerados negociantes para o effeito de taes contribuições, o advogado do "Syndicato dos Proprietarios de Tinturaria", dr. Victor Nunes, acaba de requerer um interdicto prohibitorio" contra o alludido "Instituto" afim de que este se abstenha da pratica de qualquer acto que importe na exigencia do pagamento de taes contribuições o que acarretará o fechamento das portas das Tinturarias.

O pedido judicial, a favor do sr. Germano Alves estabelecido á praça Tiradentes n. 59, acaba de ser distribuido á 2ª Vara Federal.

2ª SECÇÃO **Diario Carioca** 8 P

Bibliotheca Nacional
Av. Rio Branco, 219

Rio de Janeiro, Domingo, 21 de Julho de 1935 — Anno VIII — Numero 2.148

# Na Sua Villa de Sorrento Maximo Gorki Conta Anecdotas

Historias Ouvidas Por WLADIMIR POZNER

**Presos politicos condemnados a trabalhos forçados na Siberia**

**Mulheres revolucionarias embarcando presas para a Siberia, em 1916**

Costumamos dizer que o homem que cae nas mãos do diabo se transforma em quatro pessoas differentes ao mesmo tempo. Havia um commerciante sobre o Volga. Tivera quatro mulheres. Mais tarde, casara seu filho e bebera tanto no jantar das nupcias que tomou, ao lado da joven esposa, o logar do filho. Depois decidiu casar o segundo filho. Este tentou resistir ao pae e o velho lhe deu uma tamanha surra que o tornou idiota para o resto da vida. E foi outra vez para a casa com a nora. O terceiro filho fugiu... Pois era assim. Teria sido indecente da parte do velho tomar uma mulher estranha e viver com ella sem ter passado pela igreja. Quanto ás noras, pois se vivem sob o mesmo tecto! Ninguem tem nada a ver com isso. Conheci esse homem; devia ter setenta annos. Uma cabeça maior que a minha e hombros immensos! Olhos que brilhavam, olhos azues, frios, que de repente lançam faiscas. Mãos de urso, pés enormes; quando andava deixava a marca dos pés no chão...

Estamos na Italia, em Sorrento, na villa á beira mar que Gorki habita durante os mezes de inverno, á espera da primavera que lhe permittirá, como todos os annos, voltar a Moscou. Installados na grande mesa, nós escutamos Gorki falar.

## UM HOMEM DIVERTIDO

Nas minhas memorias, já descrevi Bulrov, um commerciante. Ia tomar chá em sua casa ás 8 horas. Enviava-me o carro: queira vir tomar o chá. Como não? O chá era forte, o pão quente, o caviar fresco. Na sua casa, os assoalhos brilhavam e os caminhos do jardim eram cobertos de gramma, pelos quaes passavam moças bonitas, jovens, morenas. Dir-se-ia freiras. Vivia sozinho. Um homem que de nada precisava. Possuia 10 mil contos e recebera 30 mil contos de herança. Gostava de guryas e, de preferencia, das menores de 15 annos. Escolhia uma entre ellas, vivia em sua companhia, depois a casava com um empregado. Dava-lhe um dote: 3 ou 5 contos. E fazia construir para cada novo casal uma casa. Sempre do mesmo typo Tres janellas. O tecto de ferro Apenas as paredes variavam nas côres. Quando o trem passava pela aldeia, dava vontade da gente rir. Uma casinha aqui, outra ali, outras ainda, e todas iguaes. As namoradas de Bulrov... Elle não gostava de nobresa. Destruira o theatro e construira no seu logar a Prefeitura. Levantou outro theatro numa outra praça. Installara o serviço de canalisação de aguas á sua custa. Um homem divertido. Construiu um asylo nocturno, um bello asylo.

Certo dia, eu lhe disse:

— No seu asylo expulsam todo o mundo ás 6 da manhã, os sujeitos não sabem aonde ir, tocam para o cabaret e ali são obrigados — claro que a contra gosto — a comer e a beber alguma coisa. O gerente toma nota das despesas no livro. Assim durante o inverno consumiram, contra a vontade, 75 ou 100 rublos cada um. Chegada a primavera, o cabaretier os obriga a trabalhar, recebe um rublo, um rublo e cincoenta por cabeça, dá-lhes vinte copecks e guarda o resto.

Bulrov responde:

— Por que você ha de preoccupar-se com esses malandros? Podiam elles muito bem comprar um relogio.

— Que relogio ?

— Um de parede, por exemplo.

— Para que ?

— Para saber a hora.

um ?

— E' sempre assim. Devo comprar tudo.

— Dê-me o dinheiro que me encarregarei do resto.

— Está certo. Pega o dinheiro...

Você póde vêr que especie de homem era elle. Uma vez visitámos juntos uma chacara. De noite, estendemo-nos no feno.

— Está dormindo? perguntou-me Bulrov.

— Não.

— Você não acredita em Deus?

— Não, não acredito.

— E as estrellas ?

— Que têm as estrellas ?

— Mas quem illumina as estrellas ?

As estrellas, quem as illumina ? Tinha medo: e si no outro mundo resolvessem esfolal-o 6 vezes por cada gurya... Dava dinheiro para a revolução. Sim, dava. Um dia distribuiram manifestos na sua fabrica. Mostrou-me um e perguntou :

— E' com o meu dinheiro que imprimem esses manifestos ?

Respondi :

— Não sei. Talvez seja.

— Trabalho bem feito !

Que fazer com um homem semelhante ?

## UM QUE VIU TOLSTOI

"Havia um outro. Um commerciante. Graças a certas particularidades de seu temperamento se arruinara. Os credores metteram-no na prisão. Quando o libertaram, possuia ainda algum dinheiro. Foi ver Tolstoi. Lev Nikolaievitch conversou com elle. Voltou, comprou botas de velludo e um bonnet. E começou um processo: a policia o fizera pagar indevidamente um copeck. Digo bem: um copeck. Foi ao tribunal. Os juizes não se commoveram por um miseravel copeck, e, afinal, tratava-se de policia. As custas recairam sobre o commerciante. Recorreu aos juizes superiores. Ninguem o levou a serio. Teve de pagar outras custas. Dirigiu-se ao Senado. Foi elle mesmo a Petersburgo. E ganhou a questão. O Senado condemnou a policia a pagar o copeck e as custas. O commerciante regressou a Nijni-Novgorod e procurou o governador: "aqui estou e victorioso." O outro nada responde, embora estivesse irritado. O commerciante foi a um jornal — no momento eu trabalhava na redacção: publiquem, disse elle, a decisão senatorial. Aceitamos. Enviamos o texto á censura e o censor supprime tudo. No dia seguinte, o homemzinho chega, armado de um cacete :

— Então, por que não publicaram a minha noticia ?

Mostramos-lhe o original com a prohibição do censor.

Começou a berrar :

— Cocheiro! Toca para o palacio do governador! E' assim que elles combatem o Senado!

O governador informa que de nada sabe.

— Está mentindo. O senhor é o governador e deve saber. Diga ao censor para deixar sair a minha noticia.

Pois bem. O censor foi reprehendido...

## UMA FARRA

Havia tambem outro commerciante, Gordei... Um bello dia, desappareceu. Procuram-no por toda a parte. Nem signal. Passa-se o tempo e elle não apparece. Publica-se um annuncio nas "Noticias do Senado". Inutil. Designam um administrador para os seus negocios. Vendem a sua companhia de navegação, as suas terras, as suas chatas. Apuram 200 contos. O heroe não dá signal de vida. Passam-se cinco ou seis annos. E' época da feira de Nijni. Um trem para na estação. De um carro de primeira classe, salta um frade com uma barbicha pontuda. Elle, Gordei! Todos seus amigos se approximam, todos os que lhe haviam comprado os bens por uma ninharia.

— Onde você se metteu ?

— No monte Athos.

Tivera vontade de rever a cidade natal. Em grupo, percorrem a feira. Depois, Gordei disse :

— Quero tomar um gole.

O grupo aluga um hotel por 24 horas. Mantem os numeros de variedades. Mas não deixa entrar ninguem. A farra durou dois dias. Metteram-me em tamanha bebedeira, que deixaram

(Conclue na 23ª pag.)

**Ao alto, Nicolau II; ao lado, Rasputini rodeado de aristocratas, inclusive a Imperatriz. Embaixo, Gorki quando era [illegible] de um jornal de Nijni-Novgorod; á direita uma scena commum na Russia tzarista um thaumaturgo curando enfermos.**

# ELEGANCIA

**DESENHO E TEXTO DE MME. CARVALHO (SOPHIA MAGNO DE CARVALHO) — DIRECTORA DO LYCEU IMPERIO**

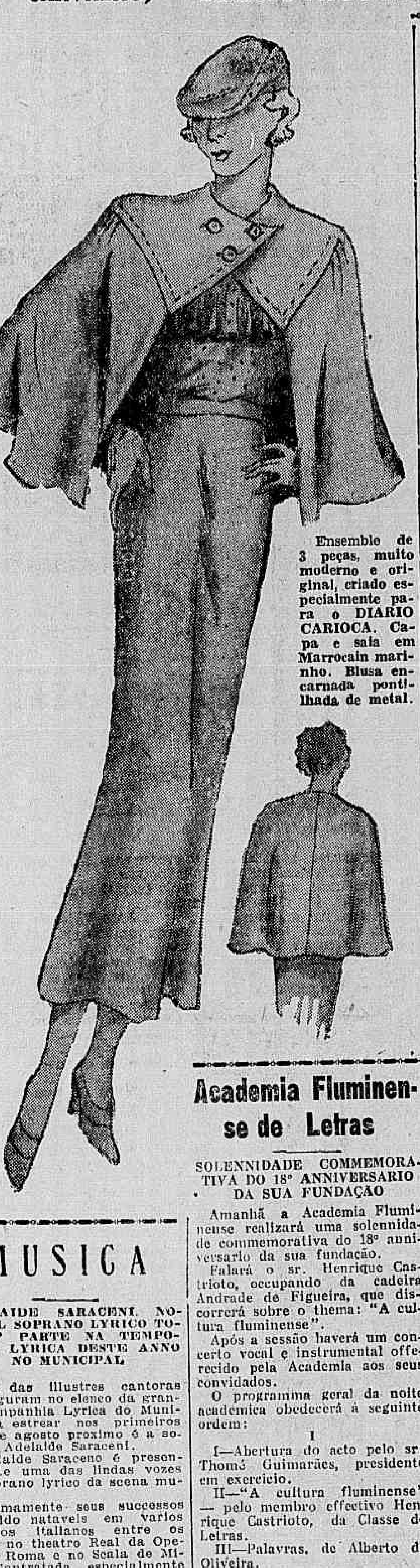

Ensemble de 3 peças, muito moderno e original, criado especialmente para o DIARIO CARIOCA. Capa e saia em Marrocain marinho. Blusa encarnada pontilhada de metal.

## Distribuição de som a bordo do gigantesco navio "Normandie"

A MAIOR INSTALLAÇÃO EXECUTADA ATE' HOJE, 74 ALTO-FALANTES DISTRIBUIDOS EM TODO O NAVIO

O navio "Normandie" não somente causou admiração a todo o mundo pela sua construcção gigantesca, como tambem pelo seu luxo requintado e seu extraordinario conforto. Não é de se extranhar que este navio possua uma installação de alto-falantes que representa uma das mais perfeitas do mundo.

Todas as vantagens e possibilidades da technica moderna foram aproveitadas para a installação no "Normandie". Nos innumeros salões, salas e corredores illuminados por centenas de lampadas "Philinea", encontra-se, embutido nas paredes, grande numero de alto-falantes os quaes permittem que a musica executada pela orchestra de bordo no salão de refeições de primeira classe, seja ouvida pelos passageiros nas classes de turistas e terceira.

Foram tomadas em considerações diversas circumstancias. Por exemplo, quando se deseja dar um descanço á orchestra, as pausas podem ser preenchidas com musicas de discos, pois para este fim, existe uma mesa para dois pratos de discos, ao lado da orchestra. E' possivel executar musica de dança para os passageiros que se divertem no convés e musica sacra para alguma celebração religiosa na capella do navio. Neste caso, divide-se a installação em dois grupos, tocando-se uma vez musica profana e em seguida uma musica sacra.

Não somente é possivel propagar o som por meio da installação transmissora no lado da orchestra, mas tambem podem ser attingidos todos os logares do navio por meio de installações. Existem tambem microphones na sala de refeições, no salão de primeira classe, no salão de theatro, no grill room e na ponte de commando. Com este microphone, que tem vantagem sobre todos os outros microphones, o commandante pode dirigir-se, da ponte de commando, a mais ou menos 2.000 passageiros, por meio dos 74 alto-falantes que se encontram espalhados em todos os logares do navio, com excepção das cabines dos passageiros.

Muito mais rapido, do que os avisos por escripto, que eram affixados em diversos pontos dos navios, agora é possivel fazer-se as communicações referentes ao desembarque, atrazos eventuaes, festividades, etc. a todos os passageiros a qualquer momento. Esta installação que, depois da installação aperfeiçoadissima de telephones da "Normandie", exerce um serviço muito importante, excedeu a todas as espectativas na primeira viagem do "Normandie".

Ella foi projectada e executada pela S. A. Philips de Paris e pode ser considerada como a installação de maior extensão para a distribuição do som até agora feita.

E' de se esperar que a intelligente e utilissima deliberação da Compagnie Génerale Transatlantique seja imitada por muitas outras companhias de navegação e que uma installação completa venha fazer parte da installação electrica a bordo dos navios modernos.

## Academia Fluminense de Letras

SOLENNIDADE COMMEMORATIVA DO 18º ANNIVERSARIO DA SUA FUNDAÇÃO

Amanhã a Academia Fluminense realizará uma solennidade commemorativa do 18º anniversario da sua fundação.

Falará o sr. Henrique Castrioto, occupando da cadeira Andrade de Figueira, que discorrerá sobre o thema: "A cultura fluminense".

Após a sessão haverá um concerto vocal e instrumental offerecido pela Academia aos seus convidados.

O programma geral da noite academica obedecerá á seguinte ordem:

I

I—Abertura do acto pelo sr. Thomé Guimarães, presidente em exercicio.

II—"A cultura fluminense" — pelo membro effectivo Henrique Castrioto, da Classe de Letras.

III—Palavras, de Alberto de Oliveira.

IV—Encerramento.

II

**Concerto vocal e instrumental sob a direcção do professor Pedro de Assis, do Instituto Nacional de Musica**

I—Pedro de Assis — "Palmyra Bastos" — gavotte — piano, flauta, violino e violoncello.

II—a) F. Millone — "Improviso".

b) Carlos Gomes — "Lo Schiavo" — canto — senhorinha Branca dos Santos Lima — 1º premio e medalha de ouro do I. Nacional de Musica.

III—Carosio — "Ritorno" — serenata — pela orchestra.

IV—a) Bach — aria — 4ª corda.

b) H. Oswaldo — "Berceuse" — violino — senhora Paulina Lopes — 1º premio e medalha de ouro do I. N. M.

V—J. dos Santos Lima — "Canto da Pastora" — romance — pela orchestra.

IV—A. Tavan — "Je pense" — melodia — pela orchestra.

VII—a) Fortuny — Serenata.

b) H. Wieniawoky — "Le Menetrieux" — mazurka — violino — senhora Paulina Lopes.

VIII—Pedro de Assis — "Idyllio" — pela orchestra.

IV—Leoncavallo — "La reginetta delle rose" — valsa — pela orchestra.

X—a) G. Rossini — "Il Barbieri di Siviglia" — La calumnia — aria.

b) A. Nepomuceno — "Oração do diabo" — sr. Alexandre de Lucchi.

A Academia Fluminense votará a sua grande festa annual a Alberto de Oliveira.

**Clinica das Crianças**

Drs. Sette Ramalho e Aureo Moraes. — Rua São José, 118-2º andar. Das 16 ás 19 horas diariamente. Teleph.: 22-1706.

# MUSICA

ADELAIDE SARACENI, NOTAVEL SOPRANO LYRICO TOMARÁ PARTE NA TEMPORADA LYRICA DESTE ANNO NO MUNICIPAL

Uma das illustres cantoras que figuram no elenco da grande Companhia Lyrica do Municipal a estrear nos primeiros dias de agosto proximo é a soprano Adelaide Saraceni.

Adelaide Saraceno é presentemente uma das lindas vozes de soprano lyrico da scena musical.

Ultimamente seus successos têm sido notaveis em varios theatros italianos entre os quaes no theatro Real da Opera de Roma e no Scala de Milão. Contratada especialmente pela Empresa Artistica Theatral Limitada para tomar parte exclusivamente na temporada lyrica deste anno no nosso Municipal, a illustre artista cantará entre nós "Mme. Butterfly", "Adriana Lecouvreur", "Fausto" e "Martha".

A COMPANHIA LYRICA DO MUNICIPAL EM VIAGEM PARA O RIO

O Municipal já se acha em activos preparativos para receber a grande Companhia Lyrica especialmente organizada na Europa pela Empresa Artistica Theatral Limitada para a temporada official deste anno na nossa cidade.

A Companhia que se acha em viagem nos grandes navios "Neptunia" e "Campana" deverá estrear nos primeiros dias de agosto.

No "Neptunia" que deverá chegar á nossa capital no dia 25, viaja parte da Companhia. Nelle vêm a notavel soprano Claudia Muzio, o eminente compositor monsenhor Refice o barytono Giuseppe Danise, o baixo Lanskoy e o regisseur dr. Renato Liberati. Tambem é passageira do mesmo navio a illustre cantora patricia Bidu Sayão que deverá permanecer alguns dias em Pernambuco e na Bahia afim de realizar dois grandes concertos findos os quaes seguirá para o Rio.

## A inauguração da ponte sobre o Tibagy

S. PAULO, 20 (A. B.) — A Companhia Ferroviaria S. Paulo-Paraná fará inaugurar, no dia 27 do corrente, a ponte sobre o rio Tibagy e o trafego entre Jatahy e a estação de Londrina, no kilometro 210 da linha ferrea. O comboio inaugural partirá desta capital naquelle dia, pela manhã.

## O novo curso de informações para generaes e coroneis combatentes

O SEU INICIO TERA' LOGAR NA SEGUNDA-FEIRA NO E. E.

O novo Curso de Informações para generaes e coroneis combatentes, recentemente criado pelas recentes leis de que está dotado o Exercito, será iniciado na proxima segunda-feira, dia 22, no Estado Maior do Exercito, estando nelle inscriptos os seguintes officiaes generaes:

Generaes de divisão Góes Monteiro, Waldomiro Lima, Eurico Dutra; generaes de brigada Collatino Marques, Horta Barbosa, Lucio Esteves, Toledo Bordini, Silva Junior, Meira de Vasconcellos, Joaquim de Andrade, Castro Junior e coroneis Renato Veiga Abreu, Borges Fortes, Alvaro Jansen Serra Lima Saldanha, Amaro Villanova, Brasilio Taborda, Sill Portella, Silva Rocha, Dias Pimentel, Porto-Alegre, Boanerges de Souza e Newton Cavalcanti e varios outros.

**RADIO OFFICINA AVILA**

concertos de radios; automovel proprio para attender dia e noite. Tel. 3-3129

RUA DO CARMO, 8

# THEATRO

### O ALMOÇO EM HOMENAGEM A DUQUE

E' no proximo dia 29, que se realiza a feijoada em homenagem a Duque pela sua victoriosa temporada no theatro Phenix com a sua Casa do Caboclo ha quatro mezes.

As adhesões continuam, já tendo assignado as listas da S. B. A. T. do Theatro Phenix e de José Lyra as seguintes pessoas: Paulo Oirando, Jayme Costa, Paulo Chayantes, Pacheco Filho, José Lyra, Jurema Magalhães, Nestor Cadaval, Humberto Miranda, Armando Rosas, Durvalina Duarte, Mario Manes, Augusto Mauricio, José Luiz, Palhano, Marietta Fild e Mario Hora.

### "CADEIA DA SORTE", EM ENSAIO NO RECREIO

A temporada de revistas do Recreio, continua victoriosa marcando as suas peças sempre um acontecimento inedito no momento artistico actual.

Agora depois do formidavel successo da revista "Viagem Maravilhosa" de Cesar Ladeira que ainda hoje irá á scena, teremos na proxima sexta-feira, em primeiras representações a esperada peça "Cadeia da Sorte" que certamente virá formar com o seu futuro exito o lado das demais que no popular theatro alcançaram sempre mais de meio centenario.

Os seus autores revistographos habituados a conhecer o gosto da platéa desta capital, escreveram uma peça em que nada lhe falta para agradar. Tem desde o bailado delicioso marcado pelo casal de choreographos Lou e Janot, até a graça sadia collocada nos "sketches" que Alda Garrido, "estrella" da Companhia defenderá com aquelle "frisson" muito natural no seu temperamento vibratil, hoje em "matinée" e a noite "Viagem maravilhosa", de Cesar Ladeira irá á scena novamente no Recreio.

### "MATEI...", HOJE, EM VESPERAL E EM "SOIRE'E"

DEPOIS... "LE BONHEUR", DE BERNSTEIN, COM O SEU CORTEJO DE SEDUCÇÕES!

A irresistivel comedia de Berr e Verneuil que em intelligente traducção de Renato Alvim e Carlos Bittencourt, através o desempenho fascinante de Dulcina, Odilon e seus brilhantes companheiros vem extasiando o publico carioca, hoje, será representada em duas elegantes sessões nocturnas.

E' mais uma feliz opportunidade que se offerece para os que ainda não assistiram a comedia deliciosa, proporcionaram nos seus sentidos e sensibilidades todo um adoravel rosario de emoções.

O glorioso original francez de fama e renome mundiaes, será apresentado por Dulcina e Odilon em grande espectaculo.

Hypollito Colomb está fazendo os scenarios que marcarão uma verdadeira revolução na scenographia nacional, pela audacia da sua concepção e pela belleza artistica de que estão impregnados.

Dulcina viverá a grande figura imaginada por Bernstein em redor da qual gira toda a acção movimentada e dynamica do enredo.

A Odilon cabe viver o difficil papel do visionario incomprendido que, no delirio das suas idéas chega até a deixar o amor e os carinhos de uma mulher bonita...

Aristoteles Penna vive um papel de alta e fina comicidade, muito dentro do seu genero. Teixeira Pinto faz o "principe", noivo da grande "estrella".

### O DOMINGO NA CASA DO CABOCLO

Quatro sessões teremos hoje no Phenix, onde actua a Casa do Caboclo, no horario de inverno, ás 3, 4.30, 7 e 9 horas. Representa-se, ainda "Sertão em flor", dos escriptores José Wanderley e Pacheco Filho.

Ensaia-se dia e noite, o novo original que vae merecer da Empresa, pela primeira vez, uma montagem sumptuosa — "S. Paulo Bandeirante", de Duque, H. Miranda e José Lyra. Todos os artistas estão animadissimos com o sseus papeis. Mattos, Calheiros, Apollo, Marchelli, Tatuzinho, França, Arthur Costa Jurema, Durvalina, Victoria, Antonietta Mattos e Carmen Novarro, defenderão a nova peça com o brilho e o carinho a que nos acostumaram.

### O MEIO-CENTENARIO DE "CARIOCA" E AS TRES SESSÕES DE HOJE

"Carioca", a brilhante peça de Geysa Boscoli, com musica de Vasseur, Jardel e outros, que está sendo applaudida enthusiasticamente, no theatro João Caetano, por toda a cidade como sendo o seu mais interessante e mais bonito espectaculo, completará depois de amanhã terça-feira, seu meio centenario de representações consecutivas, registando para o nosso theatro-ligeiro-musicado uma significativa victoria, e collocando o nome já festejado do seu autor entre os nossos maiores autores do genero.

### "TOMOU O BONDE ERRADO", AMANHÃ, NO CARLOS GOMES

"Knock-out", o impagavel sainete de A. Sampaio terá hoje nas sessões de 3 1|2, 7 1|2 e 10 1|4 suas ultimas representações no Carlos Gomes, onde tambem terá suas ultimas exhibições o grande film de Douglas Fairbanks, "Os amores de Don Juan".

Amanhã o brilhante conjunto que identifica a figura querida de Manoel Durães, dará em primeiras representações, o sainete de Costa Menezes "Tomou o bonde errado", que, a par de ter sido ensaiado com muito carinho, recebeu caprichosa montagem e será apresentado no mesmo programma que conta com as exhibições de "Musica no Ar" e "Ella foi uma dama".

### A TEMPORADA DO MUNICIPAL

Contratada pela Empresa Artistica Theatral Limitada estreará no proximo dia 24 no Municipal uma grande Companhia Dramatica Allemã dirigida pelo notavel actor allemão Werner Krauss que o nosso publico já conhece através de varios films cinematographicos. Werner Krauss ainda ha pouco criou no cinema a figura de Napoleão no film a ser exhibido brevemente entre nós "Cem Dias", extrahido da celebre peça de Mussolini, peça essa aliás que representará entre nós durante a temporada.

## Os trabalhos da Associação Beneficente dos Sargento da Policia Militar

AS RESOLUÇÕES DO CONSELHO FISCAL

O Conselho Fiscal, em reunião extraordinaria, realizada a 18 do corrente, resolveu, por proposta da directoria, as seguintes providencias:

1º — Os sargentos que se associarem dentro do prazo de 90 dias, a partir desta data, ficam isentos do pagamento da joia prevista na letra a e paragraphos 2º e 3º do artigo 6º dos Estatutos;

2º — Dispensar do resto do pagamento da joia, sem direito a qualquer restituição, os sargentos que se associarem no periodo de abril do corrente anno a esta data;

3º — Suspender: por 4 mezes o pagamento dos peculios atrazados; e por tempo indeterminado o artigo 23 dos Estatutos;

4º — Autorizar o presidente da Associação a escolher e nomear, dentro do prazo de 10 dias, a partir desta data, uma commissão de seis (6) membros para organizar um projecto de reforma dos Estatutos;

5º — Lançar entre os associados fundadores e incorporados um emprestimo de 50$000, que será subscripto em dez (10) prestações mensaes de 5$000, a partir de agosto vindouro.

Após á approvação da medida constante no numero cinco os associados Ubirajara Cordeiro, José Felismino da Silav, José Paulo de Castro, João Ferreira Porto, Francisco Luiz de Medeiros, Pedro Ribeiro Barbosa, Waldomiro de Alencastro Lauro Corrêa, Joaquim Balbino de Almeida, e Sotter Fernandes Ribeiro, membro do Conselho Fiscal e da directoria, fizeram doação da quantia constante do emprestimo ao patrimonio da Associação.

e depois da tosse, ás vezes, a tuberculose. Proteja-se das tosses e bronchites com o PEITORAL AKLINA o poderoso calmante e desinfectante de confiança dos medicos.

Contém, em alta concentração, agentes calmantes, desinfectantes e curativos. Poucas doses bastam.

PEITORAL AKLINA

ARAUJO FREITAS & C. — OURIVES 88 — RIO

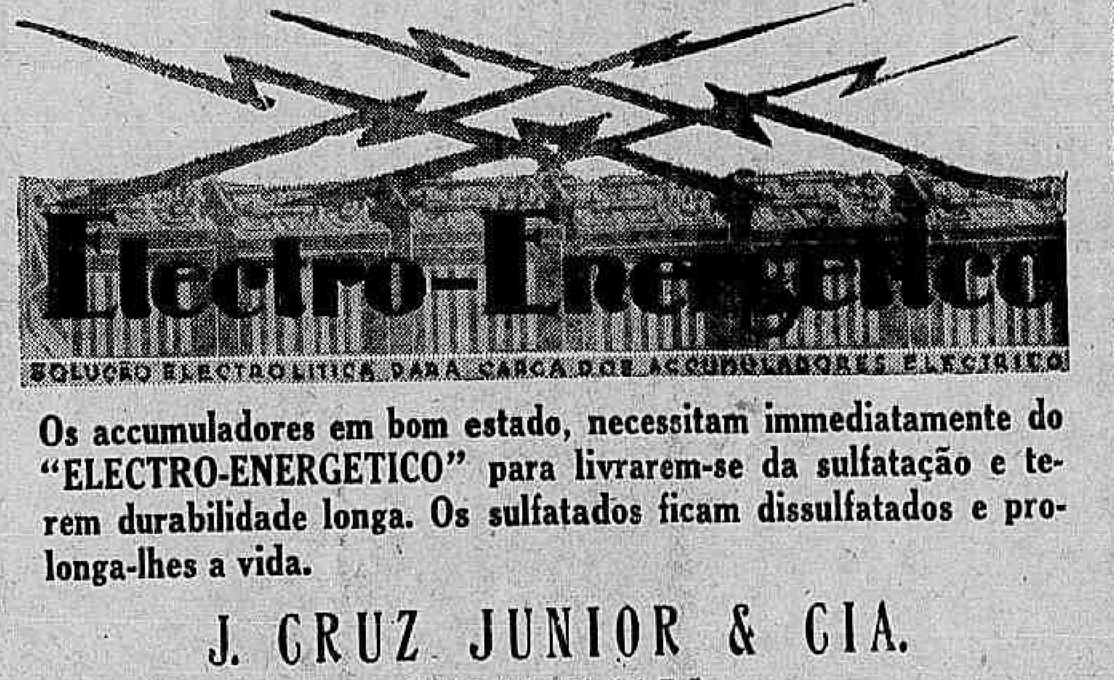


**Os accumuladores em bom estado, necessitam immediatamente do "ELECTRO-ENERGETICO" para livrarem-se da sulfatação e terem durabilidade longa. Os sulfatados ficam dissulfatados e prolonga-lhes a vida.**

J. CRUZ JUNIOR & CIA.

INDUSTRIAES

R. Sotero dos Reis, 14 — Telephone 28-6753

S. CHRISTOVÃO — RIO DE JANEIRO — Caixa Postal N.º 1294

# Radio

RADIO IPANEMA

Das 11 ás 12.45 horas — Supplemento musical do almoço (Murad e Pinocchio); das 12.45 ás 13 horas — O cruzeiro no ar; das 13 ás 14 horas — Hora oriental; das 19 ás 23 horas — Discos.

RADIO CRUZEIRO DO SUL DO RIO DE JANEIRO

11 horas — Musica popular; 12 horas — Musica leve; 18 horas — Radio apparitivo; 19 horas — Programma escolhido; 20 horas — Linda Baptista, Nair de Castro Leal, Carmen Denair, Bill Dann, Joel e Gaucha, Candido Moura, Orchestra Columbia, Regional e radiolettes; 21 horas — Rêde Verde-Amarella — PRB-6 — São Paulo que fala; 21 1|2 horas — Programma das vovós; 21.45 horas — Linda Baptista e Joel e Gaucho; 22 horas — Nair de Castro Leal e Joel e Gaucho; 22.15 horas — Radiolettes e Orchestra Columbia; 22 1|2 horas — Discos seleccionados; 23 horas — Musica para dansa.

RADIO CLUB DO BRASIL

8 horas — Discos; 10 ás 11 horas — Hora catholica; 12 ás 13 horas — Discos; 13 ás 14 horas — Discos; 14 ás 16 horas — Discos; 16 ás 18 horas — Resenha sportiva; 18 ás 20 horas — Chá dansante da mocidade com discos; 20 ás 23 1|2 horas (studio) — Orchestra, sob a regencia de Arnold Glueckmann, Olinda Leite de Castro, Lise Santos, Fausto Paranhos Dyrcinha Baptista, Tomaselli, Evaristo Coimbra, Radamés Gnatalli Fossati e Jazz Small Boy e seus rapazes; 22 ás 23 1|2 horas — "A voz do Brasil", jornal falado e musicado da PRA-3, fundado pelo engenheiro Elba Dias, sob a direcção de Baptista Junior.

## A doença do governador de S. Paulo

ACCENTUAM-SE AS MELHORAS

S. PAULO, 20 (A. B.) — O governador do Estado, sr. Armando de Salles Oliveira, continua a receber, na Casa de Saude Santa Rita, innumeras provas do interesse com que a sociedade paulista acompanha a marcha do seu restabelecimento, que é, aliás, bastante satisfactorio.

Durante todo o dia de hontem, foi grande o numero de pessoas que estiveram naquelle estabelecimento hospitalar. Os livros de visitas, que se encontram no saguão, já receberam varias centenas de assignaturas não só de politicos, amigos e auxiliares, como de figuras de destaque na sociedade paulista

A's 23 horas foi distribuido á imprensa o seguinte boletim medico:

"O estado de saude do senhor governador nestas ultimas doze horas decorridas continua bom S. Excia. passou bem o dia de hoje e a sequencia cirurgica segue sua marcha normalmente (aa.) Ayres Netto, Menotti Sainatti e Antonio de Almeida Prado."

## A publicação dos accordãos sobre a nova tarifa

UM OFFICIO QUE A LIGA DO COMMERCIO DO RIO DE JANEIRO RECEBEU A RESPEITO

A Liga do Commercio do Rio de Janeiro havia-se dirigido ao presidente do Conselho Superior de Tarifa, solicitando a publicação dos accordãos sobre a nova Tarifa.

Agora, o sr. Lenhoff Britto enviou, em resposta, áquella prestigiosa instituição de classes o seguinte officio:

"Em resposta ao officio numero A. 117, de 10 do corrente, em que v. exa. encarece a necessidade da publicação das decisões deste Conselho, principalmente as referentes a processos da nova tarifa tenho a honra de communicar-lhe que, durante o mez de junho ultimo, foram encaminhados á Imprensa Official, e já se acham publicados no "Diario Official", 104 accordãos, esforçando-se a Secretaria por ultimar o preparo dos julgados até fevereiro do corrente anno, que, sem tardança, serão publicados devido a entendimento previo desta presidencia com aquella diredirectoria.

A preferencia solicitada para a publicação dos accordãos relativos á nova tarifa viria perturbar a ordem dos serviços da Secretaria. Entretanto, o [illegible] assumpto será [illegible] pela ultimação [illegible] dos processos já julgados.

Aproveito o ensejo para apresentar a v. exa. os meus protestos de elevada estima e distincta consideração. — (a) Antonio Eduardo de Lenhoff Britto, presidente".

# LEVIANDADES DE PEDRO I

## A ENORME PROLE DO PRIMEIRO MONARCHA BRASILEIRO

AUGUSTO MAURICIO

O nosso primeiro imperador, a quem o Brasil deve, agradecido, a sua independencia politica, proclamada num dos seus frequentissimos impulsos de heroismo, foi, segundo nos contam as chronicas antigas, o homem que deixou no mundo uma das maiores proles.

Deste adolescente que o temperamento ardente do moço Bragança promettia (e cumpriu galhardamente), não desmentir a tára erotica que herdara dos paes, especialmente de d. Carlota Joaquina, cujos amores encheram de vergonha a corôa lusitana. D. João VI, apesar de bonacheirão e ridiculo de physico, de barbas salientes e deselegante, teve tambem os seus deslises amorosos. Não eram, todavia, como as da esposa, mas o sufficiente para demonstrar a lascivia, embora moderada, que lhe reinava na alma.

Do primeiro consorcio, D. Pedro houve de D. Leopoldina, os seguintes filhos, todos nascidos na Quinta Imperial de S. Christovão: — d. Maria da Gloria, que mais tarde teve na cabeça a corôa de Portugal, nascida em 4 de abril de 1819; d. Miguel, que veiu ao mundo em 26 de abril de 1820; D. João, a 6 de março de 1821 e falleceu a 4 de fevereiro de 1822; D. Januaria, a 11 de março de 1822, e que em 1844 se tornou Condessa d'Aquila, pelo seu casamento com o Conde desse titulo, principe Luiz de Bourbon; D. Paula que nasceu a 17 de fevereiro de 1823 e falleceu 10 annos depois; Dona Francisca, a 2 de agosto de 1824, que se casou com o principe de Joinville; e, finalmente D. Pedro de Alcantara, que, depois da Abdicação de seu pae, em 7 de abril de 1831, tornou-se o nosso segundo imperador, com o titulo de D. Pedro II.

Com a morte de Dona Leopoldina em 1826, passou D. Pedro a segundas nupcias com Dona Amelia Augusta, filha de Eugenia de Beauharnais, Duque de Leuchtenberg, no dia 2 de agosto de 1829, tendo dessa união vindo á luz, em França, a princeza Maria Amelia, em 1 de dezembro de 1831, no mesmo anno em que deixara para sempre o Brasil.

Das intimidades com a marqueza de Santos, foi D. Pedro, pae de mais quatro filhos: Isabel Maria, Duqueza de Goyaz, nascida no Rio de Janeiro a 31 de maio de 1824, que se casou com o Conde de Treuberg, rico fidalgo bávaro; Maria Isabel, Duqueza do Ceará, que teve vida ephemera; D. Pedro, que morreu logo depois de nascer; e Maria Isabel, que veiu ao mundo na cidade de São Paulo, a 28 de fevereiro de 1830, já depois do rompimento dos paes, e que se casou em 1848 com o conde de Iguassu'.

Não ficou, porém, nesses doze filhos, o nosso grande imperador. Sua capacidade productora era muito maior, servindo-se, por isso mesmo, de campo aberto a commentarios escandalosos á côrte pudica daquelle tempo. E os paes sevéros e carrancudos, guardavam cuidadosamente as filhas, receiosas de que fossem ellas cobiçadas e roubadas pelo joven Bragança. Porque D. Pedro, quando desejava uma moça, fosse ella quem fosse, não media esforços nem audacias, até conquistal-a. Depois do peccado, communmente agraciava-a com um titulo nobiliarchico, dava-lhe um dote, casava-a com um official qualquer de sua guarda, e, em seguida, se esquecia della.

Daremos, a seguir, mais alguns rebentos dos amores clandestinos do principe. Começaremos por Rodrigo Delphim Pereira, filho de D. Maria Benedicta, esposa de Boaventura Delphim Pereira, superintendente geral da Fazenda de Santa Cruz e irmã da Marqueza de Santos, a favorita imperial.

Como se vê, nem a irmã da amada Domitila escapou ás sanhas cupidas do monarcha, merecendo o respeito que elle lhe deveria tributar, por ser irmã da Marqueza! Depois de consumado o acto, por decreto imperial, recebeu ella o pomposo titulo de Baroneza de Sorocaba!

De D. Joanna Mosqueira, nasceu José de Bragança e Bourbon, e com a esposa de um dos seus ministros surgiu D. Urbana...

Para satisfação de sua luxuria, descia D. Pedro todos os degráos das classes sociaes. Foi assim que Andrêsa dos Santos, uma pretinha de 17 annos, recolhida ao Convento da Ajuda, e que vendia doces no Paço Imperial, viu-se, de um momento a outro, seduzida pelo D. Juan brasileiro, de cuja approximação nasceu, no tempo necessario, o fruto inevitavel.

A esposa de Roque Schlich, bibliothecario da Imperatriz, a linda austriaca Ana Steinhaussen Schlich, tambem deu ao mundo o producto do seu amor com D. Pedro: o menino Augusto, que em 1828 foi fusilado, por se ter mettido numa revolta no Rio de Janeiro.

Das suas viagens a Minas Geraes, deixou D. Pedro, como prova eloquente e imperecivel de sua passagem, dois filhos. Um, de nome Theotonio Meirelles da Silva, que nasceu em Ouro Preto no anno de 1822, de uma aventura com D. Gertrudes Meirelles, que era, no tempo, um verdadeiro encanto de mulher, reunindo harmoniosamente formosura, belleza e "donaire". Essa moça era então a paixão allucinante de todos os corações masculinos da prospera villa; e Mariana Amelia de Albuquerque, filha de Luizinha de Menezes, inspirada poetisa mineira, que se entregou ao Imperador, num impeto de enthusiasmo, depois de ter ouvido da boca imperial os mais rasgados elogios ás suas obras que, dizia elle, eram os mais lindos versos que até então tinha conhecido.

O romance de Clemence Saissait, a esposa do negociante da rua do Ouvidor, é por demais conhecido. Paulo Setubal o contou brilhantemente. Por isso deixamos de dar aqui o seu resumo. Delle appareceu, como certeza evidente do affecto que legou D. Pedro á loura Clemence, um filho, que nasceu em Paris, em janeiro ou fevereiro de 1828, logo depois de ali terem chegado Mme. Saissait e o conformado marido Pedro Saisait, que foram expulsos do Brasil, devido ao forte escandalo que explodiu. O menino tomou o nome de Pedro de Alcantara Brasileiro.

Não terminou ainda a relação já extensa dos filhos expurios do endiabrado principe. Ha ainda a paixão violenta que abrasou o peito de D. Pedro pela bailarina Noemi Valenci, do Theatro S. João (situado no mesmo local em que se assenta hoje o Theatro João Caetano). Ia o idillio ás mil maravilhas, seguindo o curso normal de todos os amores, quando D. João VI, que aqui estava, fugido de Lisboa, por motivo da invasão franceza, soube do facto. E mais ainda: contaram-lhe que a artista estava gravida! Indignado, mandou chamar á sua presença a Noemi, e, paternalmente aconselhou-a a deixar a côrte. Dava-lhe em troca um dote avultado, além de um casamento com Joaquim Fidelis, official de sua guarda. Realizado o matrimonio ás pressas, á revelia do principe, o casal embarcou para Pernambuco, onde, tres mezes depois, Noemi deu á luz o filho dos seus deliciosos amores principescos...

Tambem D. Adosinha, uma das mais lindas moças do Rio sobrinha de D. Gertrudes Carneiro Leão, que foi assassinada por ordem de D. Carlota Joaquina, contribuiu para o augmento da lista da prole imperial. Uma criança veiu embalar sua desillusão da paixão que accendêra no coração do principe doidivanas...

Estão assim, relacionados, apenas vinte e duas crianças, que formam a lista, quiçá muito mais extensa, dos filhos do nosso primeiro imperador. E' muito possivel, é quasi certo mesmo, que existam ainda muitos outros casos.

Desse modo, se por qualquer circumstancia, D. Pedro foi máo governante, se errou por vezes, e foi incomprehendido quasi sempre, restava-lhe o consolo de que a posteridade havia de fazer-lhe justiça, reconhecendo que a sua fecundidade muito contribuiu para o povoamento do solo brasileiro...

D. Pedro I

# O Paradoxo do Fascismo

Por N. BUJARIN

JA' é geralmente admittido que vivemos um periodo de grandes cataclismas historicos; de violentas erupções da vida social, de modificações as mais radicaes, derrubadoras dos velhos systemas de vida material; revoluções, crises, ditadura do proletariado, fascismo, ameaça de novas guerras, luta heroica dos trabalhadores austriacos; factos esses todos abominaveis ao extremo para o capitalismo e á vista dos quaes bem poderiamos exclamar, como Horacio: "Com que intenções particulares se trabalha, não o sei; porém, na grosseira suggestão da minha opinião, isto presagia alguma estranha erupção em nosso estado".

Mussolini

A série de contradicções que, sob a atmosphera rarefeita do systema capitalista, se contorce debaixo de uma pressão constante dos acontecimentos, póde conduzir, em um dado momento, a uma nova catastrophe absolutamente inesperada em sua fórma de manifestar-se.

Poderiamos traçar uma base historica das "tendencias de desenvolvimento" apesar de sua velocidade cinematographica e do notavel succeder dos acontecimentos. Esta tendencia se expressa em principio e fim, no surpreendente e intensivo processo da polarização das classes — pela notavel differenciação de todas as forças e ideologias — no recrudescimento da luta entre fascismo e communismo, como antagonismo de duas classes oppostas — duas doutrinas, duas culturas.

Se tivessemos que caracterizar a situação historica mundial deste ponto de vista, diriamos que as grandes forças de classe se formam nos preparativos militares para as proximas batalhas — batalhas que serão verdadeiramente definitivas (no sentido historico mundial).

Por esta razão o fascismo deve ser submettido a um detalhado estudo em todos os seus aspectos, desde o economico até o philosophico.

Todos os aspectos proprios do fascismo existiam já com antecedencia; nas hostes da burguezia foi rapidamente reorganizado com as chamadas "revoluções nacionaes" e os "planos fascistas". Estas fórmas variam notavelmente entre si, porém, não se póde negar sua tnedencia historica commum, e sua significação social e politica de classe.

Faz muito tempo, antes das revoluções burguezas, o feudalismo deu origem á monarchia absoluta. Os Tzares, imperadores e reis, em alliança com os pequenos proprietarios de terra da nobreza, e com o apoio das villas, supprimiram alguns dos grandes proprietarios feudaes, e ao fazel-o, embora pareça estranho, puzeram o ponto final nesta etapa historica do feudalismo. Elles fortificaram o feudalismo centralizando o poder sob a monarchia absoluta, que logo foi destruida pela revolução burgueza.

Outro paradoxo historico se verifica neste momento, debaixo de condições inteiramente differentes e de uma fórma muito distincta. Nas revoluções nacionaes", o capital financeiro e os "junkers" apoiados por um sector da "intelligencia" e outros grupos de operarios enganados, realizam um movimento anti-capitalista, chamado "nacional-socialismo" e no qual sacrificam a um sector de seus collegas de classe (capital judeu e, não-aryano, em geral, emquanto que ao mesmo tempo fortalecem o capitalismo) — ou pretendem fortalecel-o — para agrupar suas forças na defesa do capital, e declarar uma guerra preventiva ás classes trabalhado-

(Continua na 23ª)

# Terá Marconi Descoberto o Raio da Morte?

## Que Terá Visto Mussolini na Ultima Visita Que Fez ao Grande Sabio Italiano?

### A MICRO-ONDA CURA E MATA!

O que está fazendo Marconi? Formulamos esta pergunta após ter lido a relação dos ensaios realizados pelo mago italiano em principios de junho perante uma commissão de militares presidida pelo Duce. Num campo militar não muito longe de Roma, o alto commando da Italia assistiu a umas provas que até agora se guardam no maior segredo.

Nos tomaremos a liberdade de usar a logica dentro das experiencias realizadas por Marconi nos ultimos dois annos e applicar estas ás experiencias realizadas e ás especulações que hoje se fazem com a sciencia militar. O sabio deve trabalhar na solução dum problema guerreiro, ou seja em obter uma arma imponente que destrua os exercitos modernos. Será esta a finalidade de Marconi? Não o suppomos interessado na construcção dum canhão enorme nem numa, dessas metralhadoras gigantes que dizem ter os allemães. Tambem não cremos que esteja trabalhando dentro da chimica para obter um explosivo diabolico que emule a "tormita", que ao dizer dos technicos, abraza na sua explosão um raio de varios kilometros e produz temperatura de 3.000 gráus. E' ridiculo suppor que estivesse investigando microbios e substancias toxicas que envenenam o ar. Marconi deve, portanto, trabalhar no campo onde revelou o seu genio: — na emissão de ondas sem fio, ou melhor, nas ondas de comprimento infimo, que, domina como talvez nenhum outro sabio.

EXPERIENCIAS E VATICINIOS DE HA DOIS ANNOS

Recordaremos as experiencias feitas por elle nos ultimos tempos e as applicações que estas ondas podem ter como arma destructiva. No mez de junho do anno de 1933 trabalhava Marconi, de fórma secreta, no seu hiate "Electra", sobre a manipulação de uma onda "ultra-curta" que tinha um enorme poder perfurador até ao extremo de atravessar casas, montanhas e homens. Além disso, as taes ondas não soffriam com o "statico" e nem as tempestades as affectavam. Nesse mesmo mez de junho, Marconi fez a sua primeira transmissão com estas ondas de Castelgandolfo á estação do Vaticano e nos disse que logo teriamos apparelhos de radio pequenissimos com os que poderiamos transmittir a grandes distancias.

No mez de outubro do mesmo anno, Marconi chegou a Nova York, accompanhado da sua bella esposa e o ouvimos dizer: — "As micro-ondas são as ondas do futuro. As experimentei em plena tempestade electrica quando os relampagos estavam muito perto do apparelho transmissor e as ondas não foram affectadas. Esta unica circumstancia póde revolucionar a radio-telegraphia e a radio-diffusão. Estas micro-ondas se comportam da mesma fórma durante o dia e noite. Com ellas lancei letras ao espaço que eu mesmo recolhi immediatamente, e o que é mais, algumas palavras como por exemplo "não", deu varias voltas no planeta e logo a ouvi no meu receptor. Parece que o mundo estivesse fazendo-se pequeno demais para usal-o como laboratorio de experiencias. Estas ondas se portam como as ondas da luz, mas, por seu tamanho, se parecem ao calor. "Podem ser concentradas como um feixo de luz e enviadas directamente a um lugar predeterminado". Atravessam tudo e o problema reside em poder envial-as a grandes distancias..."

Marconi, o genial sabio italiano

Assim é que Marconi falava faz dois annos. Desde então é indubitavel que alguma coisa deve ter avançado no estudo dessas ondas pequenas, a applicação dos que hoje em dia produzira tantas surprezas que os nossos leitores nos permittirão que façamos uma revista dos "factos positivos e comprovados" que surgiram dessas ondas. Não tratamos, por conseguinte, de fazer commentario fantastico ao estylo Muxley, senão que de informar-nos das realidades comprovadas e admittidas pela sciencia.

UMA CIDADE ENCANTADORA

Por exemplo, no Estado de Ohio, na America do Norte, ha uma aldeia não muito importante que se chama Mason. Ha um par de mezes que as revistas scientificas dos Estados Unidos falaram dum facto digno de "fantasmas e bruxos" e que diariamente se davam nessa villa. Dos canaes das chaminés metallicas, e das goteiras das casas, sahiam ruidos, musica, palavras e até orchestrações completas. De alguns tectos das casas emanavam discursos politicos e conferencias scientificas. "Uma cidade encantada", em que as coisas falavam.

O mysterio esclareceu-se, porém, a causa delle, estava numa estação transmissora de grande potencia, a WLW que ficava situada não muito distante da villa. A potencia da estação saturava de electricidade todos os objectos de metal da villa e em virtude dum phenomeno de mudança de transmissão umas vezes falavam os téctos e outras gritavam as goteiras das casas, ou as installações sanitarias. As enormes cataratas de electricidade lançadas pela WLW faziam de cada objecto e habitante de Mason um fio conductor ou um apparelho receptor. A força da saturação electrica foi tão grande que certo dia um homem lançou uma descarga capaz de paralysar um cachorro. E' preciso ter em conta que a estação culpavel destes phenomenos trabalhava em onda comprida ou seja essa onda que as estações dos Estados Unidos emittem diariamente para os seus programmas musicaes. Desta onda longa sabemos, ou suppomos, que não affecta o organismo humano. Se diz que a onda até sete metros de longitude, passa ou resvala por nosso corpo sem deixar rasto da sua acção. Não obstante, ha os que crêem no contrario. Hoje se suppõe que parte dessas doenças chamadas "kineticas" ou sejam as doenças da civilização, são devidas á acção das ondas aereas e que portanto algumas ulceras do estomago, as colites e muitas formas de neurastenia são devidas á acção das ondas que diariamente nos envolvem. Até no cancer têm a sua influencia como mais tarde veremos. Se essa catarata de ondas que que recebiam diariamente os habitantes do Mason tivesse sido de natureza "ultra-curta" que se teria passado?

O RADIO SETHAL

Talvez, em primeiro lugar, se teria paralysado o trafego dos automoveis, porque, as ondas minima têm uma acção sobre as velas do motor e sobre a combustão electrica das machinas de gasolina. Isto se explica, se lembramos que cada vela é uma pequena estação transmissora e receptora que tambem emitte e recebe as suas ondas com uma modestia marcada, mas nem por isso deixam de ter o mesmo principio scientifico que as estações gigantes. As ondas curtas têm a particularidade de neutralizar o acto da emissão dessas estações que levam os automoveis ou em outras palavras "param a faisca". Somente que para poder neutralizar essa faisca se necessitam de potencias, de ondas curtas muito fortes e poder transmittil-as a grandes distancias, coisa que até agora não se poude conseguir. Estará Marconi occupado em resolver este problema?...

O QUE MATA

E se tal acção foi demonstrada o ponto de vista physico, no terreno biologico a onda curta tem um campo destructivo que póde resultar sinistro. No mez de outubro do anno passado, o dr. Headlee, do Departamento de Agricultura da Universidade de Rodgers, publicou o resultado de uns ensaios realizados com esta classe de ondas para matar insectos e parasitas das plantas. Por estes meios se viu que depois dumas tres horas de emissão lançada sobre arvores attacadas de parasitas, estes morriam na sua totalidade. A autopsia dos animaes demonstrou que morriam por mudança de temperatura operadas nos seus organismos. Estará Marconi applicando os seus ensaios no campo biologico.

SOBRE AS FUNCÇÕES BIOLOGICAS E A EMOÇÃO

E analysemos agora a acção que podem ter sobre o homem. Ao falar de ondas em geral, é importante lembrar as experiencias do dr. Clarence Brow da Universidade da California, publicadas em julho do anno passado. O dr. Brown trabalhou com differentes classes de ondas sobre oppostas regiões do cerebro. O mais importante que viu nestas experiencias foi que, aparte das respostas de ordem vegetativa ou mecanica (mecanica, digestão, respiração, etc.) registou mudanças emocionaes. Isto póde significar duas coisas: ou bem que as ondas fazem augmentar as secreções de certas glandulas (quem sabe se as "adrenaes"), ou bem que actuam sobre as origens mysteriosas desse systema nervoso que se chama "grande sympathico" que apparentemente controla a emoção. E' indubitavel, que o nosso cerebro soffre mudanças sobre a acção das ondas, sejam estas longas ou curtas e que, especialmente as ultimas, têm um poder sobre o organismo que prepara as maiores surprezas.

SEGREDO...

Mas afinal o sabio physico italiano conseguiu realizar o "Raio da morte?".

Muitos respondem affirmativamente. E garantem que Marconi ter conseguido tirar a vida de animaes superiores á distancia! Será uma arma poderosissima. Tudo, porém, não passa do terreno das hypotheses, pois elle não dá ao mundo conhecimento dos seus trabalhos...

# UM GRANDE ROMANCE SOCIAL

Por LUIZ ASSUMPÇAO MENDES

(Especial para o DIARIO CARIOCA).

...

Appareceu no Brasil um grande livro universal. Esse livro se chama "Calunga" e é de autoria do escriptor Jorge de Lima. Logo de começo o livro nos surprehende com os flagrantes pitorescos da companhia ingleza de estrada de ferro Great Western and Brasil Railway e é ao correr dessas primeiras paginas que sobrevêm os problemas do banguê devorado pela usina, a usina devorada pelos fabricantes de machinaria norte-americana. Por sua vez a estrada de ferro ingleza devasta a lenha das mattas, explora com tarifas prohibitivas as populações das margens, e o que é peor: vilmente explora os cassacos (trabalhadores da estrada) compostos de gente descalça, miseravel, espoliada.

Esses problemas salteiam o heroe do romance durante o seu regresso á terra natal dentro do trem da G. W. B. R. Mas elle vem á ilha da infancia afim de salvar seu povo — a população das lagôas que vive da pesca de mariscos, de peixe, de sururú que é um molusco dos lagos alagoanos. Ahi o romancista aborda os problemas do pauperismo, do alcoolismo, do salario infimo, das deformações sociaes e da degradação do homem. Nos climas frios o homem bebe para conseguir calorias, para aquecer-se contra o frio do ambiente, nas zonas paludosas, como o ambiente da ilha em que decorre o romance de Jorge de Lima, o homem bebe para se aquecer contra o frio da maleita. Resultado: o homem dos brejos e dos lagos agrava a sua miseria phisiologica com a introducção no organismo de mais um toxico.

O heroe do livro é um idealista que aspira retirar o povo dos "cambembes" da pesca de moluscos de que vive a população ribeirinha aos lagos do litoral de Alagôas. Chega cheio de reformas, inicia a criação de carneiros para desviar da lama os sururuzeiros impaludados, mas a terra o contamina. o heroe contrae os males da região e é vencido na luta. Essa historia simples é contada com o mais pitoresco dos estilos que ás vezes attinge ao tragico adquirindo uma realidade e uma força poucas vezes entrevistas em romances brasileiros. Esse problema da "realidade" no romance de Jorge de Lima é das coisas a serem discutidas (uma das caracteristicas de toda a obra de Jorge de Lima é justamente a reacção que produz no leitor obrigando-o á discussão intima) pois a realidade para um simples analysta ou critico de factos já não é a mesma realidade para o poeta. Um espirito tyranico e criador como o de Jorge de Lima cria por exemplo a "sua realidade" que é justamente uma realidade poetica. Por isso os livros de Jorge de Lima são tão agradaveis de ler-se, exercendo verdadeira tyrania no espirito do leitor. Isso é qualidade do escriptor, virtude, genialidade de poder juntar á realidade commum á sua realidade poetica. Assim os gestos, as posturas, as contingencias, a vida dos personagens de Jorge de Lima não apresentam uma realidade de machina photographica, de pintor academico, porem transformados em phenomeno poetico, em substancia poetica são antes a realidade do espirito de Jorge de Lima. Jorge de Lima é o nosso romancista mais autobiographico porque é ao mesmo tempo um original poeta. Não digamos porem que esse grande artista é um deformador da realidade, não. Elle consegue uma transposição da realidade que flue no seu plano poetico. Defeito para um romancista?

— Nunca. Virtude. E virtude que fez Augusto Comte collocar Walter Scott entre os maiores poetas do mundo. Não queiram procurar no livro de Jorge de Lima — o documento. Documentos elle não dá. Elle nos dá porem a força de sua universalidade, de sua humanidade, de seu poder criador Desse modo o romancista querendo descrever o local, produz o geral, querendo fazer o simplesmente social, offerece-nos o humano. Era esse o segredo de Hardy, por exemplo que escreveu coisas de seu condado e é tão universal quanto Dostoiewsky.

Jorge de Lima continua victorioso em qualquer genero literario que realiza com a maior das seducções.


CABELLOS BRANCOS

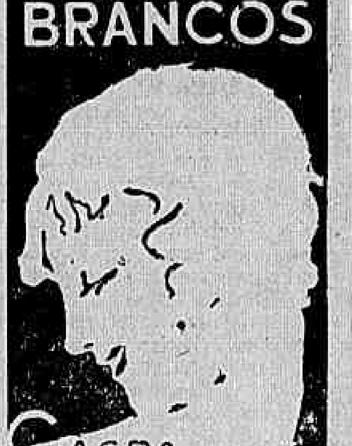

CASPA
QUEDA DOS CABELLOS
JUVENTUDE ALEXANDRE


## "DIA DA PATRIA"

O general de divisão Pantaleão Pessoa, chefe do Estado Maior do Exercito, determinou que a "Revista Militar" edite um numero especial como mais uma das homenagens a serem prestadas em todo o paiz ao "Dia da Patria".

PARA SUSPENSÃO ou FALTA de MENSTRUAÇÃO. Dist. Allemã.
A' VENDA NAS PHARMACIAS E DROGARIAS.


## Escola de Direito da Universidade Livre do Districto Federal

Por motivo de força maior fica adiada para o dia 23, ás 18 horas, a aula de Direito Constitucional do 2º anno do dr. Roberto Moreira da Costa Lima commemorativa do anniversario da promulgação da Constituição da Republica.

Para esse acto são convidados todos os professores e alumnos.

# MAIS VALIA A ILLUSÃO...

Conto de Alvarus de Oliveira (da Academia Livre de Letras)

Quando o dia desperta do descanso da noite, quando o sol desponta de sobre as montanhas altaneiras, a cidade começa a reviver...

Os primeiros bondes passam, pesadamente; trepidam por sobre o solo os primeiros "omnibus". Os jornaleiros movimentam as ruas com enormes maços de jornaes ás costas, jornaes que vão levar aos lares que dali a pouco vão despertar tambem as noticias daqui e de além. O resumo do mundo impresso no papel; resumo que é um todo poema de esforço e de trabalho do homem-mundo, do homem-arte, que é o jornalista. Aquelle que a noite passou velando com a penna á mão e o cerebro a produzir, a produzir sempre...

Os vendeiros voltam ao Mercado, onde foram arrematar as hortaliças e frutas para apregoarem pelas ruas, mais tarde tambem, com as suas vozes que completam a symphonia da metropole...

Os carroções rolam, pesadamente, pelo asphalto, cheios de mercadorias e que se destinam ás feiras-livres...

Os ultimos varredores da Prefeitura se vão com as vassouras ao hombro, mas as ruas e as avenidas e as praças ficam limpas, lavadas, como um espelho...

---

Nesta hora em que as ruas da cidade ainda estão molhadas, como se houvesse chovido, o Albertinho, saindo do jornal onde trabalha, encontrou alguem que lhe chamou a attenção.

Apesar de somnolento, seguiu uma figurinha morena de mulher:

— Isaura!

Ella parou, olhando-o admirada.

— Por que Isaura?

Por que Isaura?

— Isaura, você não me conhece mais?

— Ah! Albertinho. Que foi feito de você? Ha quanto tempo não o vejo...

— Ha muito tempo, sim. E você? Como está bella e elegante! Está casada?

Ella abaixou a cabecinha morena e se poz meio tristonha.

Casada. Estava casada, sim, porque no Brasil ainda não havia divorcio... Mas, desde muito, que se separára do marido.

Albertinho não a comprehendeu.

Entraram numa leitaria que acabava de abrir as suas portas.

Isaura sentiu-se satisfeita com aquella apparição. Uma apparição do passado. Lembrança do seu tempo de mocinha, da sua bella edade de quinze annos.

Albertinho lhe fôra o primeiro namorado. Ambos timidos. Ambos receiosos e inexperientes. Namoro quasi infantil, de recados, de offertas de flores, de bilhetes. Conversas furtivas ao portão. Meias palavras... Nem um toque de mão; nem um desejo sequer!

Bemdita esta época da vida! Em que o amor nos é como um sorriso, como um poema de ternura, um manancial de pureza!

Ella, porém, encontrára alguem de já vinte annos. Integrado na vida normal. Sem sonhos, sem chimeras... Realista, moderno. Que a beijára, que a apertára nos seus braços vigorosos de athleta. Que lhe despertára não só o desejo pela carne, como toda especie de maldade sexual...

E aquelle amor-sentimento e aquelle amor-amor passou como fumaça... passou volatizando-se, porque o tempo tudo dissipa, destróe, mue... Mas ficou na sua alma pura a lembrança como estigma, daquelle amor que foi, sem duvida, o seu amor verdadeiro...

O amor-desejo sempre acaba no seu curso natural, na pretoria ou, em caso de impetuosidade, na policia...

E ella fôra casar-se com o Arlequim ás mãos do Delegado...

Fôra infeliz porque o marido abandonára-a logo, enfadado... Deixando-lhe a lembrança de um filho, que tinha de sustentar a poder de trabalho e de... Deus sabe o que!

Mas no seu eu ficára a raiva pelos homens, homens a quem se entregava sempre... O odio matou-lhe a lembrança daquelle seu primeiro amor, amor innocente, talvez sincero...

Assim se passaram dez annos. Dez annos que a tornaram com o coração mais empedernido ainda. Era mulher que não tinha escrupulos de explorar quem quer que fosse.

A'quella hora, que voltava de uma noite de orgia, onde pudera bem defender algum dinheiro graudo, ella encontrára o Albertinho, que lhe avivava recordações de uma época florida, linda e bôa da sua vida...

— Então, que fazes?

E ella se sentiu vexada em confessar a sua verdadeira existencia áquelle que a amara, e que talvez lhe fosse o marido se ella não se entregasse ao homem que a perdera...

— Venho de casa e me dirijo ao trabalho... Você está em Paquetá?

— Ainda, sim. E você sempre por aqui pelo Rio...

— Sim, Albertinho. Mas tenho saudades de Paquetá... Porque Paquetá representa minha mocidade, minha alegria e minha fecilidade! Quantas vezes volto á ilha para olhar aquelles recantos onde fui feliz...

— Não se deu bem com o casamento?

Ella não respondeu. Com a nova investida do rapaz, falou:

— Preciso ir, Albertinho. Está na minha hora...

Levantaram-se e encaminharam-se á rua.

Trocaram cortezias.

— Desejo vêl-a, Isaura. Quero visital-a. Não pretendo ficar tanto tempo assim sem vêl-a.

Ella olhou-o pensativa, mas o mundo a ensinára a ser má. Albertinho não era o mesmo naturalmente. Já era um homem como os outros. Talvez mau como aquelle que a seduzira.

Abriu a bolsa, tirou um cartãozinho perfumado e entregou-o ao joven.

Despediram-se. Desta vez friamente. Despedida um pouco enygmatica.

Elle guardou o cartão sem lêr.

Caminharam em sentido opposto.

Albertinho em direcção ás barcas. Izaura em direcção contraria.

Elle alegre, de certo modo, por ter uma lembrança do passado. Sobretudo porque lhe fôra um amor que não morrera ainda, que lhe ficára no fundo dalma...

Amor-proprio ferido pelo abandono? Ou mesmo amor-amor?

Albertinho, já na barca, que cortava as aguas com destino a Paquetá, recostado a um dos bancos, não podia reconciliar o somno, como era seu costume O dia convidava-o a olhar a olhar a bahia mais linda do universo, que amanhecia mais bella e mais encantadora ainda!

Apanhou o cartão. Leu-o e teve um estremecimento:

"Mary, rua..."

Teve uma lagrima a brilhar-lhe nos olhos. Meditou muito.

A que fôra reduzida a sua Isaura! A uma Mary, má, a uma mulher que se vendia ao mundo! A uma mulher que, com qualquer dez mil réis, qualquer homem poderia possuir! E fôra ella quem lhe fizera muitas vezes chorar de saudade. Lastimar-se da Vida! Fôra ella quem em muitas noites estrelladas, na poetica Paquetá, fizera-o cantar melodias apaixonadas ao som do seu violão! Quanta illusão dôce quanta illusão terna havia naquelle amor irrealizado!

Albertinho olhava o mar azul.

Muito tempo scismou, assim na contemplação muda da natureza.

De repente apanhou o cartão bruscamente sem olhal-o e jogou-o ás aguas da Guanabara...

Muito mais valia a sua illusão...


Grandes reducções em
Tapetes
Oleados
Passadeiras
Linoleuns
Capachos
Casa Campos
Rua 7 de Setembro, 84


## LIVROS NOVOS

MOLESTIAS SUBITAS — DR. HERNRICH MENG, MARISA, EDITORA

Nem sempre o soccorro de urgencia póde ser ministrado por medico ou por quem possua conhecimentos mais amplos da pathologia e dos outros ramos da sciencia medica. Frequentemente se encontra o leigo na situação embaraçosa de quem precisa tratar o ferido, ás vezes em estado grave, e não sabe como começar...

E não raras vezes a sua acção ignorante e instinctiva traz maleficios que melhora.

Eis a razão pela qual o livro em questão, vasado em estilo claro, prestará os mais relevantes beneficios. E não só aos leigos, porque os que se dedicam á medicina nelle poderão encontrar, tambem, optima fonte de conhecimentos.


PRECISANDO DEPURAR O SANGUE? TOME
Elixir de Nogueira

Combate a Syphilis em todos os periodos: Espinhas, feridas, ezcemas, rheumatismo, etc.

PARA A Coqueluche DO Netinho OU A Asthma DA Vovó

Para a TOSSE da mamãe ou a BRONCHITE do papae, para toda a familia, emfim, o remedio é sempre GRINDELIA DE OLIVEIRA JUNIOR, o xarope que acalma, faz expectorar e cura.

GRINDELIA DE OLIVEIRA JUNIOR


## O Julgamento do Amôr

Amor!

Quatro letras que escrevem uma palavra com um sentido igual para a sua definição, mas com uma interpretação differente para cada sêr humano!

Pudessem falar os tumulos que por elle se abriram...

Pudessem falar os prélos que tantas obras receberam em seu seio sobre o assumpto...

Pudessem falar as gerações passadas, sobre a forma como o sentiram...

Pudessem falar aquelles que por elle se deixaram abater, ou que por elle sairam victoriosos... e então ver-se-ia que enorme exercito de soffredores, que grandioso cortejo de sêres felizes e que numerosa legião de párias não teriam de desfilar á nossa frente para nos falarem do amor em todos os seus matizes.

Buscassemos uma analyse desde os tempos do Paraizo e já dahi teriamos de estabelecer um ponto de partida para falarmos do amor desde a sua origem, mas isso seria complexo, profundo e por demais perdido na poeira dos seculos e, talvez, tiraria um proprio sentido á definição que se busca realizar nos tempos actuaes.

Em todo o decurso das gerações, tudo soffreu uma metamorphose. As artes, as sciencias, os usos, os costumes e tudo mais que se relaciona á razão de ser do ente humano, soffreu as consequencias dessa transicção.

Logicamente, se tudo foi attingido nessa modificação progressiva, o amor teria de pagar tambem o seu tributo ao progresso.

Não estabeleçamos pois um parallelo que nos mostre a differença que existe entre o amor dos tempos passados com o amor dos tempos actuaes. Nem esse é o meu intento.

Vivemos em pleno seculo 20 e é com este seculo, atonitos ante a grandeza do seu progresso, extasiados ante a magnificencia de suas realizações, perplexos ante o dynamismo das suas actividades, que veremos como o amor é interpretado, sentido e vivido pelos diversos factores que compõem a vida humana da geração actual.

Far-se-á uma projecção gradativa de typos e numa visão succinta veremos o culto que cada um desses differentes typos, rende, nesta época alucinante da humanidade, ao deus Cupido.

Analysemos pois, á luz meridiana do cerebro que prescuta, dos olhos que vêm e do coração que sente, como os elementos actuaes que agitam o turbilhão da vida moderna, amam, vivem e sentem, desde os primordios da sua essencia, tudo que representa a maxima epopeia da Vida, porque é a propria Vida que se pretende descrever.

BRANCA MAUA'.

NOTA — Branca Mauá, mudando o estilo de suas chronicas, volta a collaborar em nosso jornal com um novo genero, iniciando hoje com a primeira serie de uma conferencia sobre o titulo "O Julgamento do Amor" onde ella descreve respectivamente o amor do: Collegial, Malandro, Operario, Amantes e Aristocrata.

No proximo domingo a segunda serie intitulada — "O Amor do Collegial".


CASA GUIOMAR
Calçado "DADO"

32$ Pellica marron ou preta salto mexicano, Porte 2$000. Catalogos gratis pedidos a Julio N. de Souza & Cia. Avenida Passos, 120. Rio. Telephone: 24-4424.


### Modificação de nome

O nosso collaborador Alvaro dt Oliveira, da Academia Livre de Letras de Nictheroy, pede-nos que communiquemos ao publico que, de agora em deante, assignará, ao invés de seu nome commum, Alvarus de Oliveira, pequena modificação, mas que o porá a salvo de certas confusões de que tem sido alvo, por existirem muitas pessoas com o nome egual ao seu.


PHYMATOSAN AGE COM SEGURANÇA NA BRONCHITE TOSSE
VIDRO POPULAR 2$500 NO RIO



Agua Radioactiva Serra Negra-Fonte Santo Antonio

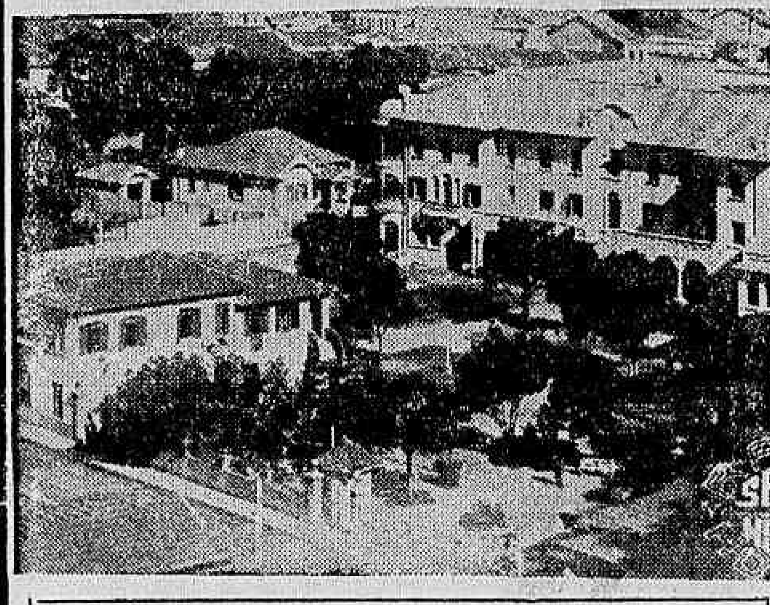

Vista Parcial da Cidade de Serra Negra, E. de São Paulo

29,48 MACHES POR LITRO

Radio Hotel e Hotel da Empresa da firma Rielli, Silveira & Filho

Situados no Parque da Fonte Santo Antonio — Appartamentos de primeira classe, com banheiros de agua radioactiva — Magnificos quartos com todo o moderno conforto — Banheiros internos para o tratamento balneotherapico — Regimens alimentares de accordo com prescripção medica

Diarias de 12$ - 15$ e 20$
Appartamentos de 50$ - 80$ e 120$000

Uso d'agua gratuito aos hospedes

Serra Negra — Estado de São Paulo — A 940 metros de altitude — E' a melhor Estação de Aguas, de Clima, de Repouso e de Turismo — Concorrida o anno todo — A melhor temporada é de Janeiro a Maio



TOSSE - BRONCHITE - GRIPPE
XAROPE SÃO JOÃO



FORMIGUINHAS CASEIRAS

Só desapparecem com o uso do "BARAFORMIGA 31" que attrae e extermina as formiguinhas caseiras e toda especie de baratas, e que por ser liquido, é o unico que acaba com as baratinhas miudas que tanto estragam os moveis e mancham os espelhos.

"BARAFORMIGA 31"
ENCONTRA-SE NAS DROGARIAS E PHARMACIAS
Vidro pelo Correio — 4$000.
Pedidos a Lima Carvalho, Caixa 1248 — Rio.

# CINEMA

## FRITZ KORTNER, NILS ASTHER E ADRIENNE AMES EM "ABDUL HAMID, O SULTÃO MALDITO"

FRITZ KORTNER e ADRIENNE AMES em "O Sultão Maldito"

A British International Pictures vae dar-nos mais um trabalho de folego — um episodio historico tratado levemente para servir de vehiculo a um delicioso romance de amor. E esse episodio historico, se bem que tratado de modo a não enfastiar, não deixa de nos revelar a verdade. "Abdul-Hamid — o sultão maldicto", conta-nos os ultimos instantes do Imperio Ottomano, quando Abdul Hamid, imperador dos crentes, governando com a mão de ferro e coração de carrasco tornára um inferno a existencia dos subditos da Sublime Porta. Nesse episodio vemol-o cubiçando uma linda artista austriaca, apaixonada por um official do exercito turco — o que valeu ao official a prisão e ameaça de fusilamento e á artista o internamento no harem de trezentas odaliscas do sultão... Mas foi nessa época que surgiram os Jovens Turcos, a constituição, a revolução e a quéda de Abdul Hamid e consequente salvação da artista e seu amante.

Fritz Kortner faz o papel de Abdul-Hamid. Ha tambem a figura de Nils Asther, como chefe de Policia do imperio. Adrienne Ames é a heroina desse romance encantador, que o Programma Art nos vae dar no Palacio, a partir de amanhã.

Ralph Bellamy e Madge Evans, os protagonistas do film "Eldorado" que o Pathé Palacio começará a exhibir amanhã

## Amanhã, "O Homem que Nunca Peccou", causará arrepios até aos adultos. Entretanto...

***Na téla, Robinson amedronta as crianças, como a encarnação perfeita do genio máo do mundo, sob uma carantonha humanizada — mas, na vida, Robinson é amedrontado por uma criança, simples e pura como os anjos...***

(Especial para o DIARIO CARIOCA — de Kitty Dan)

Assim é na realidade, o grande artista Edward G. Robinson — cujas caracterizações de bandido social, do typo "gangster" que floresce, á semelhança de herva danninha e prolifera, á sombra da civilização de cimento armado dos EE. UU., chegam a preoccupar os proprios scientistas, pela fidelidade de seus "tics"...

E querem saber quem é esse pequenino que põe em cheque a insolencia mascula do artista de mascara impressionante e rude? Apenas, um garoto de tenra idade, que ainda nem pronuncia direito "Daddy"... Um desses bonecos de carne rosea e fofa, ainda indefinidos de feições, mas que constituem, desde logo, toda a razão de ser de um pae consciente — o herdeiro legitimo dos Robinson...

Sim, o perigoso "scelerado" da ficção cinematographica, chega á casa todos os dias, antes das seis horas, para poder beijar seu filho Edward G. Robinson Jr., e dar-lhe o "goodnight"! A verdade é que no contracto feito com a Columbia, Robinson accrescentou uma clausula, estipulando que o trabalho diario deve parar ás 5,30, afim de poder preencher esse pequeno e agradavel serviço domestico. Parece que Eddie Jr. é levado para o berço ás 6 horas e as ordens da "nurse" são de que ninguem — nem mesmo o sr. Robinson — pode perturbar a creança depois de estar deitada! Isto é o que obriga o Inimigo Publico da tela, á chegar em casa cedo!...

Nasceu esse pequeno mais ou menos, um anno antes de começar a filmagem do drama da Columbia "O Homem Que Nunca Peccou", que será estreado amanhã no Broadway. Era o primeiro film em que podia por em pratica a sua extranha clausula, incidentalmente, neste film, Robinson tem a opportunidade de provar que póde representar outros papeis a não ser os de gangster.

Edward G. Robinson nativo da Rumania, veiu para a America, quando ainda era creança. Educou-se lá. Graduou-se pela Universidade de Columbia, com um diploma de Mestre de Artes. Amador Theatral, o vaudeville preparou-o para actor. Representou mais de dez peças no Theatro Guild de Nova York. Foi visto em grandes successos dramaticos, como: "O Homem do Cabello Vermelho", "Os Irmãos Karamazoff", "Juarez e Maximiliano", "Peer Gynt", "The Adding Machine", "The Fire Brand" e "The Deluge".

Sua lista de filmes inclue: "The Widow from Chicago", "Alma do Lodo", "Smart Money", "O Tubarão", "Five Star Final", Vingança de Budha, "Two Seconds", Silver Dollar", "O Homem das Duas Caras", e agora "O Homem que Nunca Peccou".

Jean Arthur, Wallace Ford, Arthur Hohl e um grande numero de outros artistas, completam o elenco dessa producção dirigida por John Ford.

## PODE-SE DESEJAR MELHOR?

Afora os aspectos comicos que são os que nella mais se salientam, ha em "VAMOS A' AMERICA", magnifica comedia que o Odeon nos vae dar, ensinamento moral de valor.

Ruggles, o protagonista, a cargo de Charles Laughton, era um simples criado grave, com todas as caracteristicas dos homens dessa classe, na Inglaterra: sobrio, calmo, respeitoso, ponderado, meticuloso em extremo. Servindo um nobre, o Marquez de Burnstead, da mais velha alinhagem britannica, imbuira-se dos mesmos preconceitos aristocraticos peculiares a seu amo, dando-se por feliz com a sua vida modesta, a coberto de aventuras e surprezas e preenchida por um objectivo unico: servir facilmente o joven lord. E nada mais queria.

Um dia o amor o trespassa a um casal americano, fazendo do pobre Ruggles a aposta perdida numa partida de poker. Transferem-n'o os seus novos amos para a America, e para mais o valorizarem, apresentam-no como um galhardo official do exercito britannico. O prestigio do titulo attráe á volta de Ruggles um enxame de cortejadores e sobretudo de cortejadoras, fascinados pela sua educação, pela sua reserva, pela tradição de galenteria ligada ao seu nome.

Uma comedia excellente, com u cast invulgar, onde apparecem Charles Laughton, Charles Ruggles, Mary Boland, Leila H. ams, Roland Young, etc.

Pode-se desejar melhor?

## "G-Men-Contra O Imperio Do Crime — a 29, no Gloria!"

James Cagney, cuja actuação em "G. Men contra o Imperio do Crime" é simplesmente notavel

Approxima-se o film que o mundo vem applaudindo enthusiasticamente. A sociedade comprehende o seu alcance, o valor da sua campanha e applaude-o freneticamente! E coube á Warner Bros, mais uma vez pioneira dentro da cinematographia, iniciar abertamente uma campanha contra a onda do crime, que aterrorizava as multidões, intimidava governos e ennodoava civilizações maravilhosas, instituições seculares e nobres, tudo avassalando! Porém, isso foi até pouco mais de um anno atraz! Então, as paginas principaes dos grandes jornaes se enchiam com o relato das façanhas dos sicarios associados, municiados e amparados por "habeas-corpus" e cumplices installados no seio do governo!

Hoje, porém, o mundo assiste ao reverso da medalha. A policia, munida de carta-branca, que lhe foi dada pelo Congresso induzido pela grita da sociedade, entrou a agir com as mesmas armas e com recursos de toda especie contra a sanha dos bandoleiros! Tragam-os... de qualquer maneira. Mortos, de preferencia! Foi a ordem geral. E, sem abusos, sem espirito de desforra, a policia agiu contra os cancros da sociedade. Foi a violencia contra a violencia. Travou-se a grande batalha! Metralhadoras, aviões, milhares de homens e de dollars foram dispendidos. E os Dillingers foram cahindo um a um!

## "Cadetes do Ar", vae mostrar Wallace Beery em mais um grande trabalho, e mostrar o mais original dos romances sobre aviação

"CADETES DO AR" (West Point of the Air), que a Metro-Goldwyn-Mayer vae estrear a 29 no Palacio, não é mais um film sobre aviação: é, sim, o mais original dos romances sobre aviação, por

WALLACE BEERY, o "astro" de "CADETES DO AR" da Metro-Goldwyn-Mayer.

que tudo que elle mostra, o modo pelo qual estão concatenadas suas sequencias, é original, é absolutamente novo. O film começa, por exemplo, quando a aviação era ainda incipiente: episodios da vida de alguns seus personagens são contados ao mesmo tempo que outros detalhes mostram o progresso da aviação de hoje. E o film só accelera o seu rythmo definitivo, quando, no scenario hodierno, póde exteriorizar um caso romantico, encantador de sentimentalismo, envolto em scenas que cantam as glorias da aviação de hoje. WALLACE BEERY em mais um trabalho que só elle mesmo poderia apresentar, é a primeira figura do film. Nos papeis immediatos surgem Robert Young, Maureen O' Sullivan, Lewis Stone, Rosalind Russell e James Gleason. Richad Rosson foi o director. Todas as forças aereas dos Estados-Unidos, pertencentes á base de San Antonio Texas, e á Academia de Glendale, California, cooperaram com a Metro na realização desse admiravel espectaculo de technica e de fortes emoções, onde avulta, a todo instante, a arte sem par do grande Wallace Beery.

## "Cabocla Bonita"

Todas as attenções estão voltadas para "Cabocla Bonita", o film brasileiro que se vem noticiando como realização do cinema nacional.

Vertida para o celuloide pela Fiel Film Ltd., a linda peça do nosso theatro apenas conservará da sua primitiva feição o thema, tudo mais foi adaptado á epoca actual. Refundida, etylizada como requer o cinema moderno, a opereta "Cabocla Bonita será o marco de uma nova phase para a arte cinematographica entre nós.

No elenco de "Cabocla Bonita" contam-se nomes de grande publico e de muita affirmação em nossas rodas artisticas, como Dulce de Almeida, Sonia Veiga, Drummond Filho, Sylvio Vieira, etc.

Os trabalhos technicos de filmagem e registro de som foram obtidos pela Cine-Son-Studio em trabalhos de muita perfeição que recommenda sobremodo aquella organização.

## "A NOITE NUPCIAL"

GARY COOPER e ANNA STEN, sob a direcção de King Vidor em "A Noite Nupcial" — A United apresentará este super film a partir do dia 29 do corrente no Rex

## Amanhã o "Imperio" nos mostrará Anny Ondra e Adolf Wohlbrueck na alta comedia "Noiva por engano", do Programma Alliança

"Noiva por engano" — o novo cartaz do Programma Alliança que o "Imperio" começará a exhibir, a partir de amanhã — é uma farça cheia de movimento e de alegria com alguns "clou" muito engraçados. Sua principal interprete feminina Anny Ondra é a garantia bastante para o successo de qualquer film porque se mostra uma das poucas actrizes de farças comicas que, no meio das mais endiabradas aventuras, nunca perde as suas qualidades femininas. Nessa nova producção de Karl Lamac, com musica de Leo Leux, Anny Ondra tem por companheiros de glorias Adolf Wolhbrueck (o elegante protagonista de "Mascarada"), Fritz Brehm e Otto Bruggeman, o seu papel reune duas personalidades curiosas e interessantes num enredo jocoso e destinado a originar as mais francas gargalhadas. Dessa forma, "Noiva por engano" pode ser considerado um espectaculo ligeiro mais agradavel com scenarios lindos e deliciosas canções entre as quaes se destacam "Mocinha" e "Oh My lady".

## Além de "A Noite Nupcial" e "O Conde de Monte-Christo", a United apresentará, ainda este anno, mais 4 films de classe

Nada menos de seis grandes espectaculos tem a United Artists promptos para offerecer ao amigo Fan, ainda presente temporada. Elles vão ser apresentados successivamente, uns após outros, sem solução de continuidade, obdecendo ao plano que se traçou, em 1935, aquella companhia distribuidora de films. Quando, na segunda quinzena de julho, e poderia esperar que o "stock" de celluloides de primeira classe estivesse desfalcado, pois a United vem estreando desde março apenas pelliculas dessa categoria, é precisamente o contrario que se verifica.

Ainda este mez, dia 29, de amanhã a uma semana, o Rex entregará ao publico o primeiro desses seis privilegiados espectaculos: "A Noite Nupcial" (The Wedding Night), producção Samuel Goldwin, dirigida por King Vidor, tendo por protagonistas Gary Cooper (o consagrado interprete de "Lanceiros da India), e Anna Sten.

Logo na semana immediata, dia 5 de agosto, o mesmo cinema fará então a estréa de "O Conde de Monte-Christo", distribuição da United e producção da Reliance, vivendo os dois heroes do drama immortal de Dumas Filho (Edmundo Dantés e Mercedes), Robert Donat, que se revela um actor de personalidade marcante, e Elissa Landi.

Ainda em agosto, a United terá estreado no seu primeiro lançador, "Bosambo", e nos dois mezes immediatos, "Folies Bergere de Paris" com Chevallier e Merle Oberon; "Cardeal Richelieu" com George Arliss, e finalmente "O Grito da Silva" com Clark Gable e Loretta Young.

Essa é a programmação previamente traçada, e que será obedecida rigorosamente, á risca, pela United, no Rex, de agora até outubro. Trata-se, como vê o amigo Fan, de seis pelliculas de categoria, reunindo um lote de nomes de grande "cartel": Gary Cooper, Anna Sten Robert Donat, Elissa Landi, Chevalier, Merle Oberon, George Arliss, Clark Gable e Loretta Young!

Só depois de outubro a United divulgará seus planos de acção para a temporada de 1936, que encerra grandes e surpreendentes novidades.

## Sonhando de dia — Amanhã no Pathé

Um film alegre, com bons lances de comicidade, musicas bonitas e montagem, sem excluir entretanto um fundo sentimental. A aventura daquelles tres jovens, que se lançaram ao mundo, lutando heroicamente para vencer e assim realizarem os seus sonhos artisticos, tem qualquer coisa de grandioso que emociona. O que succede aos tres e que diverte muitas vezes bastante, encobre sob a sua apparencia jovial a tragedia daquelles tres jovens que não desanimam um só instante e que acabam vencendo, graças a sua tenacidade, esforço, boa vontade e talento. São "tres mosqueteiros", audaciosos, leaes e corajosos. Dois rapazes e uma moça. E são elles: Roger Pryor, Russ Columbo e June Knight. Não é preciso resaltar o valor de cada um delles, o publico bem os conhece. Russ Columbo é um excellente cantor, tem uma voz suave e prefere sempre as canções sentimentaes. Roger Pryon, egualmente tem boa voz e se dedica mais aos fox-trots e June Knight aquella loirinha deliciosa, canta e dansa com graça invejaveis.

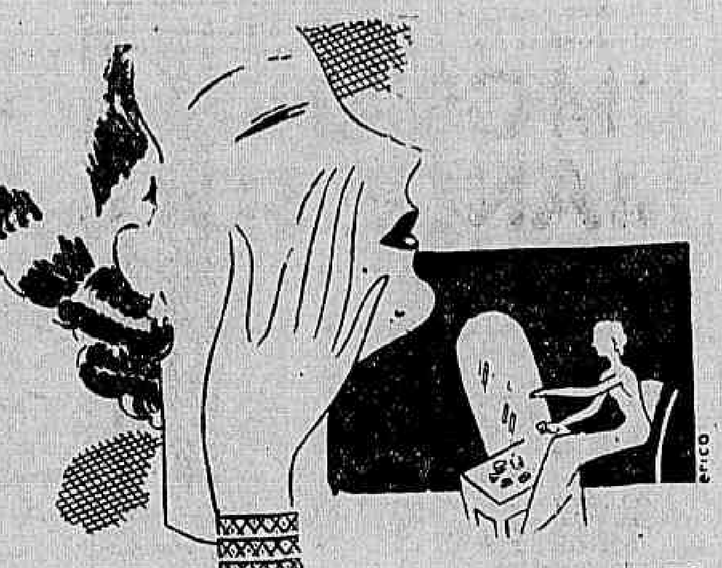

Quando a PELLE é imperfeita

NÃO HA MAQUILLAGE QUE A DISFARCE

Trate portanto, de melhorar a pelle. Isto e facil, não toma tempo e custa pouco, graças ao ARISTOLINO. Pelas suas propriedades antisepticas e curativas, o ARISTOLINO amacia a pelle, corrige a dilatação dos póros e faz desapparecer as manchas, cravos e espinhas que tanto a enfeiam. O ARISTOLINO é em fórma liquida e agradavelmente perfumado, servindo para todos os fins a que se destina o sabonete commum e tambem como um remedio sempre efficaz para todas as affecções da pelle.

Muito bom para: Espinhas, Manchas, Cravos, Caspas, Banho, Barba, Assaduras, Brotoejas, Queimaduras, Ferimentos, Coceiras e Erupções

Ha 48 USOS DIFFERENTES DO ARISTOLINO

SABÃO LIQUIDO MEDICINAL

ADOLF WOHLBRUECK o galã de Anny Ondra em "Noiva por Engano" que o Imperio vae exhibir amanhã

CHARLES LAUGHTON e ZAZU PITTUS — Duas figuras de destaque em "Vamos á America", uma comedia da Paramount que o Odeon vae exhibir amanhã

## "CEM DIAS"

Flagrante da celebre batalha de Waterloo, em que Napoleão I foi derrotado. Scena do film "Cem dias" que o Programma Alliança vae lançar, no dia 29, no Odeon"

# A Agricultura e Criação

# Algumas Doenças dos Equinos e seus Tratamentos

## Molestias Parasitarias

..Durina — Môfo. Mal de Coito (doença parasitaria causada pelo Trypanosoma e quiperium. Oh Conzeur verificou a existencia desta doença no Ceará, Pernambuco, Sergipe, Bahia; neste ultimo Estado — conhecida por mal de foveiro.

Symptomas — Externamente apparecem manchas roseas especialmente nos orgãos genitaes, focinho, orelhas, palpebras. Com o progresso da infecção apparecem paralysias edemas na bainha e escroto dos machos, nas femeas a vulva fica avermelhada e apresenta corrimentos. O animal emagrece e morre esqueletico.

Tratamento — Injecções de endovenosas de neoosalvarsan ou novaarsenobenzol na dose de 4 cents. a 45 milligrammas por k. de peso vivo do animal.

Cesar Pinto exemplifica: "Um cavallo de 400 ks. recebe em tratamento 32 grs. de neosalvarsan em 24 horas ,isto é, 16 grs. na 1ª injecção e 16 na segunda. A quantidade de agua distillada em que se dissolve o remedio não deve ultrapassar de 150 a 200 c. c.

As manifestações cutaneas, môfo, como diz o povo, podem ser tratadas com solução antiseptica de bicloreto de mercurio a 2 por 1000 ou lysol a 2 %.

Prophylaxia — A doença é transmittida especialmente pelo coito e assim os animaes doentes não se utilizam como reproductores. Além deste meio de transmissão, outros existem, sendo apontada como vehiculadores do mal certas mutucas, especialmente a mosca hematofoga dos estabulos, o stomoxys calcitrans e possivelmente camondongos e ratos, por ellas infectados.

As injecções de nazanol Bayer 205, tem, segundo alguns autores, uma acção preventiva comprovada.

Ferida brava — Feridas do verão — Esponja — Ferida granulosa, rebelde ao tratamento. Suppõem alguns autores que são feridas vulgares que se infectam com as larvas de certos vermes, veiculados por moscas.

Tratamento — Curetagem de ferida e a seguir applicação de antisepticos: pincelar com piocatamina a 1 % em pomada de Reclus, ou novarsenobenol — 1 parte: vaselina — 40 partes: Lanolina — 40 partes. Esfregar na ferida. Repetir o tratamento durante alguns dias.

Prophylaxia — Proteger as feridas contra as moscas, especialmente no verão porque no inverno as feridas não apparecem. O iodoformio ou pomada Reclus afugentam as moscas.

Eurico Santos.

# A TETRAMEROSE - Molestia Não Muito Discutida Pelos Avicultores

E' frequente apparecer nas criações de gallinhas uma molestia que tem como principal symptoma a tristeza, seguindo-se inapetencia, vomitos, definhamento e finalmente a morte.

No volume recem-publicado Prophylaxia das "Doenças Infecciosas Parasitarias dos Animaes Domesticos do Brasil", de autoria do prof. Cesar Pinto, o assumpto acaba de ser devidamente esclarecido — A seguir transcrevemos o capitulo daquella obra relativa a tetramerose, illustrando-a com gravura excellente que lá figura.

A tetramerose das aves do Brasil, foi muito bem estudada por L. Travassos, em 1917. Esta helmintose é produzida pelas femeas de "Tetrameres fissipina T. gigas" e "I. confusa" que se alojam nas glandulas de Lieberkun, produzin'o-lhes atrophia e uma gastrite caracterizada por insufficiencia digestiva, devido á falta de succo gastrico.

Segdo L. Travassos (1917) a falta do succo digestivo das aves com tetramerose difficulta a acção do estomago triturador acarretando a demora dos alimentos que se accumulam no ventriculo, esophago e papo, podendo haver regorgitamento delles.

Além disso, os alimentos attingindo o intestino sem terem sido convenientemente preparados no estomago, irritam este orgão, provocando uma superproducção de bilis que se traduz por diarrhéa verde.

O animal doente torna-se triste, com apetite diminuido, vomita frequentemente, isola-se dos outros, emmagrece rapidamente e morre.

A necropsia revela inflammação do intestino que contém pequena quantidade de fézes e grande porção de bilis. No ventriculo e o esophago notam-se manchas rubras, parecendo hemorrhagias, constituidas por exemplares femeas dos helmintos que se desenvolvem no interior das glandulas de Lieberkun.

Segundo L. Travassos, o cyclo evolutivo dos helmintos é o seguinte: as larvas de "Tetrameres" uma vez attingido o ventriculo se desenvolvem na cavidade do orgão até a maturidade sexual. Depois da copula, as femeas que até então tinham aspecto commum dos nematodeos, penetram nas glandulas de Lieberkun onde, graças ao desenvolvimento dos ovos, e espessamento das paredes do corpo tornam-se arredondadas, destacando-se as extremidades do corpo.

As femeas de "Tetrameres" contidas nas glandulas, orientam-se de modo que a extremidade posterior onde se encontra a abertura genital fique voltada para fóra afim de effectuar as posturas dos ovos.

A compressão produzida pelo grande desenvolvimento do corpo da femea do parasito, acarreta a degeneração do epitelio glandular que se atrophia, quasi desapparecendo e com a funcção inteiramente abolida.

Os machos são sempre philliformes e permanecem na cavidade do ventriculo.

A doença é difficilmente diagnosticada em vida pelo facto de evolver sob a forma chronica. O diagnostico é facil pelo "exame post mortem" pela presença das femeas alojadas no ventriculo, onde são vistas por transparencia sob a forma de manchas vermelhas.

A helmintose se manifesta enzootica ou epizooticamente. Uma vez determinada a etiologia da helmintose pela necropsia, é facil estabelecer o diagnostico de doença nos outros animaes [illegible] contaminados.

O tratamento é efficaz antes dos helmintos penetrarem nas glandulas de Lieberkun ou quando estas forem attingidas por pequeno numero de parasitos. Se, porém, os helmintos já tiverem penetrado nas glandulas em numero incompativel com as funcções digestivas, será improficuo pelo facto dos parasitos contidos nas glandulas se acharem protegidos contra os medicamentos.

Para o tratamento da tetramerose, L. Travassos aconselha o emprego de pillulas de miolo de pão embebidas em therebentina.

A prophylaxia consiste na destruição das fézes e logares onde ellas se occumulam e tratamento preventivo das aves pela therebentina, addicionada a ração alimentar.

Segundo L. Travassos, a tetramerose no Brasil occorre nas seguintes aves domesticas: pombos, gallinhas, perús e patos.


GONORRHÉA — Nova ou antiga — Cura radical

Com injecções hypodermicas.

DR. JORGE A. FRANCO — Chefe de Laboratorio do Ins Oswaldo Cruz, — 67 Assembléa de 2 ás 5. Tel : 22 3112

Dr. AUGUSTO PAULINO FILHO
Dr. FERNANDO PAULINO

VIAS URINARIAS. Tratamento da gonorrhéa e suas complicações no homem e na mulher. Edificio Castello — Av. Nilo Peçanha, 151-9.° and. Tel. 22-7207 — Diariamente de 2 ás 7

REGINA HOTEL

Flamengo, proximo aos banhos de mar. rua Ferreira Vianna 29, telephone e agua corrente em todos os aposentos, appartamentos com banho proprio, modernas installações de banho de duchas, bem montado salão de barbeiro e orchestra diaria. Preços modicos Endereço telegraphico : REGINA TELEPHONE : 5-3752

Doenças do coração e dos Vasos
DIAGNOSTICO ELECTROCARDIOGRAPHICO.
Dr. Olyntho de Castro
ASSISTENTE DE CLINICA MEDICA D. UNIVERSIDADE.
Diplomado pela Clinica do Prof. Vacquez, de Paris.
Consultorio - 7 Setembro. 94 4.° andar — segundas quartas e sextas. ás 3 horas. Phone : 22-4965
Residencia : — 486. Laranjeiras — 25-3822

Doenças ano-rectaes
Dr. Lauro Borges
Tratamento das hemorrhoidas sem operações e sem dôr
RODRIGO SILVA, 14 - 3.° 22-1250

MOVEIS
EM LIQUIDAÇÃO

| | |
|---|---|
| DORMITORIOS | 350$ |
| | 500$ |
| RUA | 900$ |
| ALFANDEGA | 1:500$ |
| N°. 111 | 1:800$ |

Caixas Registradoras National
Machinas de Escrever Underwood
Importadas da America do Norte.
Ganhe 40 % na differença de preço comprando na Casa Baltimore. — Rua Theophilo Ottoni, 37, loja

Um Alfaiate Voronoff
Faz do terno velho, novo, virando pelo avesso, tambem concerta e reforma roupa. faz terno de [illegible] feitio 80$ e de brim [illegible] Rua Ledo, 66, antiga São Jorge.

Dr. Alvaro Moutinho
Doenças dos rins, bexiga, prostata, etc Cura rapida sem dôr
da GONORRHE'A
aguda ou chronica e suas complicações no homem e na mulher, prostatites cistites, orchites. Inflammações do utero ovarios, etc. Tratamento pela electricidade Diathermia D'Arsonvalização. Oronotherapia. Estreitamento da Urethra.
IMPOTENCIA
10 ás 18 — Buenos Aires, 77 1°


# A CABRA

O leite de cabra é de grande sustancia, muito agradavel ao paladar, rico de elementos para a vida e o que mais convem para a alimentação diaria das crianças, dos que soffrem do estomago, dos uremicos, dos rheumaticos e dos que soffrem de qualquer doença dos pulmões.

O leite de cabra tem muitos usos industriaes, sendo insubstituivel no fabrico de certos typos de queijos preferidos nos mercados do mundo.

Na opinião dos medicos, não só é dos mais puros mas tambem dos que mais se prestam para alimentar as crianças que, por qualquer outro motivo, não podem ser aleitadas pelas proprias mães.

### CUIDADOS QUE DEVEM SER DISPENSADOS A UMA CABRA

A cabra exige cuidados hygienicos e alimenticios que recompensem o que ella nos favorece.

Não devemos alojal-a em curraes sem ar e sem luz e sem esgoto para a saida das aguas e das urinas. Igualmente se não deve deixal-a passar as noites ao relento ou á chuva, nem fechal-a em quartos sem ventilação nem limpesa, de mistura com patos, gallinhas, coelhos e outros animaes, e vigial-a para que não tenha parasitas da pelle e dos intestinos.

Si a cabra vive estabulada presa, deve ser levada de vez em quando para os prados, ou, se possivel, para as montanhas afim de que ella se entregue áquellas suas maravilhas de equilibrio á beira dos barrancos dos precipicios.

E' sensivel e agradecida e gosta dos carinhos dos donos e pastores.

E' nervosa e soffre quando ouve detonações, latidos de cães, gritos e ruidos estridentes. Prefere a vida tranquilla, e é mui sociavel tanto como o homem como com os rebanhos de ovelhas.

Gosta da variedade de pastos. Só bebe agua pura e limpida, e gosta de descansar á hora do crepusculo vespertino.

### O VIGOR SEXUAL DA CABRA

A cabra muito cedo sente os primeiros desejos sexuaes, podendo conceber aos sete mezes. o que se deve evitar para impedir as degenerescencias.

Dos 22 aos 24 mezes pode ter o primeiro parto e dará, em geral, um cabrito. Do segundo em deante p de dar até mais de dois. Após as duas primeiras semanas podem as cabras ser levadas para o campo deixando os filhos no curral. E' então que se vê como a cabra é uma mãe extremosa, que sabe a hora de amamentar os filhos e lança balidos quando se a retem longe dos cabritinhos além dessa hora, aos quaes reconhece entre milhares de cabritos, e estes a recebem alegremente, dando cabriolas e fazendo travessuras.

### PAPEL SOCIAL DA CABRA

Tem-se dito muitas vezes que a cabra leiteira é o animal mais util á humanidade, e a tal ponto, que se tem tornado indispensavel na vida das sociedades contemporaneas.

O leite de cabra contém os 4 elementos indispensaveis para a nutrição: o assucar, a proteina, a manteiga, e as vitaminas e substancias valiosas para a alimentação, taes como o ferro, o calcio, etc.

Segundo os estudos do medico americano dr. Jhonson, um litro de leite de cabra equivale a qualquer dos seguintes alimentos: oito ovos: 350 grammas de carne: 900 grs. de batata e 450 grs. de folha de trevo.

Porém o leite de cabra é mais digestivo que qualquer dos alimentos citados, e attende perfeitamente ao desenvolvimento das crianças, conservando-lhes ao mesmo tempo optima saude.

Por isso, aconselhamos que não falte a cabra nos campos na casa do operario e nos asylos infantis.

(Da revista "Lavoura Criação").

# A luz e o crescimento das plantas

NOVA YORK, (Sipa) — "Durante os ultimos annos muitas experiencias têm sido realizadas relativamente aos effeitos da luz sobre o crescimento das plantas", diz o sr. Lawrence C. Porter, num artigo publicado na Revista da General Electric.

"Estas pesquisas", continua o artigo, "têm incluido a luz artificial de varias cores, distinctas intensidades e differentes periodos de exposição, quando usadas independentemente, e bem assim como auxilio da luz do dia.

"Muitas das investigações scientificas vieram demonstrar que a época em que a planta floresce, e o tempo que leva no crescimento dependem primariamente do numero de horas de luz diurna em cada periodo de vinte e quatro. As plantas que recebem curtas horas de luz diurna são as que florescem nas primeiras semanas da primavera, e ao terminar do outomno; ao passo que as que recebem longas horas de luz diurna florescem, naturalmente, no verão. Muitas das plantas que brotam flôr no verão podem tornar-se em plantas da primavera, simplesmente expondo-as á luz artificial de modo a prolongar o dia a tal ponto que corresponda ao periodo de luz diurna commum, a meiados do verão. Seguindo o mesmo principio, se se deseja retardar (ou mesmo evitar) que as plantas da primavera ou outomno brotem flôr, basta apenas expol-as a um periodo de luz artificial além do periodo normal de luz diurna. Assim é que as flores de verão podem medrar em pleno inverno e as de inverno durante o verão, se o jardineiro utilizar devidamente os elementos de luz, calor e humidade. O uso da luz artificial para supplementar a luz natural não só accelera o crescimento das plantas, senão que frequentemente produz plantas e flôres mais robustas.

"Não ha duvida de que o dia ha de chegar em que muitas das plantas mais apreciadas serão crescidas em estufas sem janellas, construidas de material que conserva o calor. Nestas estufas aproveitar-se-á cada vez mais as fontes de luz, que se tornam de dia para dia mais efficientes. As luzes de sodio funccionam actualmente a 60 lumens por vatio, ou seja approximadamente tres vezes a efficiencia das lampadas de filamento de tungsteno. O custo da electricidade torna-se cada vez mais baixo. O calor das lampadas será usado para aquecer a estufa no inverno. A humidade, bem assim como a luz e o calor, serão governados automaticamente. Talvez se venha a nutrir as plantas com anhydrido de carbono, conservado este em tanques commerciaes. Sob taes condições os parasitos e as molestias das plantas poderão ser grandemente reduzidas se não completamente irradicadas. Na estufa do futuro deveria ser possivel não só predizer mas mesmo controlar a data, quasi exacta, em que florirá cada planta.

"O exito obtido com o uso da luz artificial nas estufas e os dados já colhidos levam-nos a suppor que será possivel melhorar consideravelmente a condição das plantas caseiras e até fazer com que vicem em pontos bastante afastados das janellas. Si tal coisa se conseguir, ter-se-á dado um grande passo avante, pois que quasi todas as habitações têm plantas caseiras de uma ou outra especie. Em quasi todos os casos essas plantas têm que ser conservadas ao pé das janellas ou muito proximo dellas para receberem luz bastante. Mas o espaço ao pé das janellas é limitado. Em compensação, ha muitos logares afastados das janellas, onde as plantas ficariam muito bem se conservassem a robustez natural. Muito se poderia conseguir com estas plantas se a luz diurna fosse supplementada á noite com luz artificial durante varias horas."

# MARRECOS

Se quizer carne e ovos crie uma raça mixta: a Rouen escura ou o Buff-Orpington; para fim industrial o Pekin: se quizer preponderancia em ovos e carne fina, o Kaki Campbell; se quizer ovos e mais ovos, o Corredor Indiano Branco: se quizer uma ave de ornato e de utilidade o Topetudo Hollandez: a marreca põe tanto quanto a gallinha; os ovos das raças especializadas são maiores e igualmente bons a alimentação é mais barata; a criação mais facil. Granjas Reunidas Rio-Petropolis: Av. Barão do Rio Branco, 2280, Petropolis, ou rua Edgar Werneck, 219, Jacarépaguá.

# Adubação das plantas em vasos

Em geral para as plantas envasadas recommenda-se adubal-as com salitre do Chile, em regas de 15 em 15 dias, bastando 30 grammas daquelle sal para 20 litros de agua.

Algumas plantas no emtanto são mais exigentes e para estas pode-se então ministrar a seguinte adubação:

Azotado de amoniaco, 40 grs.; Bisulfato de ammoniaco, 20 grammas, Azozato de potassio, 5 grammas; Chlorhydrato de ammoniaco, 5 grammas; Sulfato de ferro, 5 grammas.

Põe-se estes saes em 1 litro de agua morna, agitando de vez em quando. No fim de 24 horas está prompta a solução.

Guardase em reecipiente de vidro, litro ou garrafas.

Semanalmente tiram-se 10 grammas desta solução e junta-se um litro de agua e rega-se a terra dos vasos, quer de plantas floriferas, quer de palmeiras, sambambaias etc.


GONORRHE'A
RECENTE OU ANTIGA
CURA SE em 15 dias UNICAMENTE com hervas da flora Brasileira, sem dieta alguma Pacote para uma semana 10$000 — Vale ao Lab de Pharmacologia da Flora Brasileira Caixa 3410 Pessoalmente predio Martinelli (1.° andar sala 1127) — São Paulo


# Rações para gallinhas poedeiras

Farello de trigo, 10 kilos; Aveia socada, 10 kilos: Remoido de trigo, 5 kilos; Carne moida ou farinha de sangue, 3 kilos.

Dá-se esta ração na razão de 60 grammas por cabeça pela manhã, e á noite 80 grammas.

Durante o dia, pasto.

Para as aves presas em parque dar a ração acima, pela manhã, durante o dia verduras, penduradas para que façam exercicio e a tarde, em logar da ração referida dá-se esta outra:

Milho picado, 10 kilos; Triguilho, 2 kilos; Aveia socada, 4 kilos e Cevada, 4 kilos.

80 grammas por cabeça, espalhada no chão, eentre palha, para que façam exercicio.

# O sau é um veneno para as aves

E' muito commum dar sobras da cosinha ás aves do gallinheiro. Quando estas sobras vão misturadas com farellos etc. em porção pequena não fazem mal se taes rações avultam pelo excesso das sobras ou pelo numero pequeno de aves que as recebem, podem causar males.

O chloreto de sodio é um veneno para as aves. O dr. Osw. Sequeira observou envenenamento de aves após terem ingerido bacalhau salgado.

A dose de sal, para as aves, não deve, ultrapassar de 150 grs. para 45 kilos de mistura.

# Autos & Estradas

### OBSERVAÇÕES DA COMMISSÃO TECHNICA DO A. C. E. S. P. AOS PILOTOS, MECANICOS E AMADORES DO AUTO-SPORT NACIONAL

Elevar a compressão de qualquer motor, resulta sempre assáz perigoso, maximé se a proporção na diminuição da camara de explosão, se effectua em fórma exaggerada.

As fabricas norte-americanas se viram obrigadas a modificar os seus modelos de 1934, devido ás exigencias dos automobilistas modernos que pretendiam pelo mesmo preço, obter um carro de rapida saida e mais força que mantivesse em qualquer terreno a alta velocidade, sem o artificio da troca continua de marchas.

Os fabricantes "yankees", compreendendo que não seria possivel obter uma maior força effectiva e mais rotação sem o augmento da cylindrada, systema porque redundaria no augmento de materiaes de fabricação, como de carburantes no consumo, resolveram elevar a compressão e fechar em 2 gráos approximadamente o eixo de commando, 12 kilometros a mais e uma prompta saida e o resultado destas modificações nos modelos de 1935.

A differença com o modelo 1934 consiste numa compressão de 4 1/2 x 1 para 6 x 1, e 2 gráos approximadamente no fechamento de angulo do eixo de commando.

Um motor de série para ser transformado em motor efficiente de provas de auto-sport, não deverá ultrapassar a sua compressão de 7 x 1, medida esta que num motor de 6 ou 8 cylindros haverá augmentado uns 15 % seu poder de tracção normal.

Esta modificação deverá ser effectuada em proporção ao numero de mancaes onde esteja assentado o eixo de manivela, pelas razões conhecidas de "attricto".

A alteração no commando (fechamento de angulo) dá uma efficiencia extraordinaria ao motor, facilitando a boa carburação e escapamento e evitando o excesso de aquecimento nos motores.

Esta operação no commando é delicada, devendo procurar-se para o effeito um mecanico-technico e muito experimentado nesta questão.

Já noutras publicações feitas nas columnas deste jornal, fizemos compreender aos profissionaes e amadores do auto-sport, o perigo que resulta das modificações exaggeradas, cujo resultado tendem á obtenção de uma força effectiva muito "superior á normal" do motor, elevando a rotação a um grão desmedido, mas, que redunda em prejuizo de todas as partes do motor por motivo de "attricto" e sobretudo attenta aos systemas empregados de lubrificação nos carros de série.

A demonstração destas theorias se baseiam no fracasso das modificações exaggeradas, desde 1933 pelos mecanicos nacionaes, no insuccesso fragoroso de 1934 e no verdadeiro desastre technico em 1935, annos em que se realizou a prova grande premio "Cidade do Rio de Janeiro".

### CONGRESSO PAN-AMERICANO DE ESTRADAS DE RODAGEM

A Commissão Distribuidora das Publicações do Segundo Congresso Pan-Americano de Estradas de Rodagem, ha tempos realizado nesta capital, que se acha funccionando na séde do Automovel Club do Brasil, á rua do Passeio n 90, depois das providencias necessarias ao proseguimento dos trabalhos de impressão da "Memoria Geral" do referido Congresso, serviço typographico que está a cargo da Imprensa Nacional, iniciou a distribuição das "theses" e outras contribuições aos congressistas, nacionaes e estrangeiros cujos endereços não se alteraram desde a época daquelle certame até hoje.

No intuito de completar esse trabalho de distribuição a todos quantos tomaram parte no mesmo Congresso rodoviario intermericano, a Commissão Distribuidora pede aos antigos congressistas que, por alteração de endereços, ainda não receberam aquellas publicações a fineza de communicarem as novas direcções para onde desejam seja feita a remessa das mesmas.

### INSPECTORIA DO TRAFEGO

Exame de motoristas

**Chamada para hoje, 18, ás 8 1/2 horas** — Eloy José dos Santos, Koorad Farrer, Eleuterio Tito Lemos do Canto, Edgard de Mello Freitas Junior, Emilio Parisio de Brito Maia, Nestor Moura, Gaudencio Coelho, Luiz Rocha, Manoel Ferreira de Castro, Oswaldo da Costa Lucas.

**Prova regulamentar** — Erick Kordskog, Adolpho da Silva Ribeiro.

**Turma supplementar** — Adherbal Silva, Alice Paiva e Silva, Joaquim Alves Carneiro, Manoel da Silva Moraes, José Joaquim da Silva Marques, Adriano Vieira da Silva.

**Chamada para hoje, 18 ás 9 horas** — Willi Henrique Waldmer, Henrich Landau Reny, Djalma de Castro Teixeira, Hans Seligenbrunn, Hodalmiro Pereira de Almeida, Domingos Pereira Cardoso Gualter, Severin Gabriel de Souza, Luiz Del Coerso, João Teixeira da Cunha, José Botelho de Macedo Junior.

Resultado dos exames effectuados hontem, 17 — Appr.: João Stavale, José Augusto Reis, Melciadés Barros de Sá Freire, Francisco Augusto Faria Baptista, Gastão Motta, Ary Leon Rey.


DR. BRANDINO CORRÊA

Molestias do apparelho Genito Urinario no homem ou na mulher — OPERAÇÕES — Utero ovarios prostata, rins, bexiga etc Cura rapida por processo moderno sem dôr da
GONORRHE'A
e suas complicações — Prostatites orchites cystites estreitamentos etc Diathermia Darsonvalização — Rua Republica do Perú numero 23 sob das 7 ás 8 e das 14 ás 18 horas. Domingos e feriados das 7 ás 9 horas

Dr. Oswaldo Barbosa
PROF. DE CLINICA MEDICA DA FACULDADE DE MEDICINA DO PARA'
Doenças do figado, estomago, pulmões e coração.
Installações completas de electricidade medica, raio X alta frequencia, banhos hydro-electricos e de luz, raios ultra vermelhos e ultra violetas.
EXAMES DE LABORATORIO
CONSULTORIO 7 de Setembro, 135 3.°-andar — 22-0598
RESIDENCIA — Rua Paulino Fernandes, 82 — Botafogo — 33-2231.

DR. BOLONHA DE CAMPOS
Clinica medica — Doenças de senhoras e crianças — Partos — Tratamento rapido e moderno da erysipela Cons. R. S. José, 106-3.° — Ph. 22-7070 — Terças, quintas, sabbados, das 9 ás 11 horas. A's 2.ª, 4.ª 6.ª, das 2 ás 5. Res. R. Alexandre Ferreira, 40 — Gavea — Phone 26 2068

OURO Brilhantes Diamantes
*os melhores preços — Joalheria Paz, rua Uruguayana n.° 47 — Perto Rua Ouvidor*

Cada crise offerece sempre uma opportunidade...

Fazer qualquer compra de terras sem examinar o que a Cia. de Expensão Territorial póde offerecer

E' FAZER UM NEGOCIO PRECIPITADO!!!

Qualquer negocio de terras para laranjaes é bom mas para perfeita segurança e livre de questões, só deve ser feito na

NORMANDIA

**Lembrae-vos Que...**

- a NORMANDIA é a "terra mater" da laranja pêra e a laranja pêra deste municipio (Nova Iguassú) já é preferida no estrangeiro
- num alqueire das fertilissimas terras, da NORMANDIA pódem ser plantadas até 1.900 laranjeiras
- um laranjal bem tratado deve produzir na NORMANDIA em média 2 caixas por pé cada anno
- a safra deste anno ali já está sendo comprada pelos exportadores á razão de 12$ e mais a caixa, LIQUIDO, NO POMAR
- enxertos de laranjeira pêra seleccionados custam conforme o tamanho, de 800 a 1.200 réis o pé; na NORMANDIA ha pessoal technico habilitado para orçar a formação de seu laranjal; ha empreiteiros para executar o plantio e tratal-o em condições economicas
- mais dos dois terços dos plantadores da NORMANDIA são de outras profissões: Commerciantes, Medicos, Advogados Funccionarios, Militares, Engenheiros, etc.

V. S. tem dinheiro no momento? Então porque não aproveitar, emquanto é tempo, o valor que ainda tem os seus "MIL RE'IS"?

V. S. deve lembrar-se que cada crise offerece sempre uma opportunidade. A de agora é o negocio da LARANJA!!. Hoje V. S. ainda póde garantir os seus "MIL REIS" empregando-os na compra das unicas terras especializadas para a cultura da laranja e que são as da

NORMANDIA

Um contrato a prazo de 8 annos com as facilidades excepcionaes que offerecemos, com pagamento em "MIL RE'IS" equivale á troca de papel por ouro!!! E' a mais solida garantia para o seu dinheiro porque:

1—a Terra vale tanto quanto "OURO"

2—a Terra está sempre se valorizando,
3—da Terra provem o negocio da laranja que é o MELHOR DO MOMENTO!
4—o seu dinheiro nos Bancos nada rende ao passo que invertido na terra e na citricultura a renda é garantida.
Muitos que assim o fizeram têm hoje uma renda annual equivalente ao capital invertido.

Como encara V. S. a sua actual situação? por que guardar "MIL RE'IS"? Acha V. S. que o seu dinheiro está se valorizando, se não está empregado na terra?...
O seu papel cada dia está valendo menos...

Valorize o seu dinheiro

"Raros são os negocios que se podem offerecer com probabilidades de maiores lucros..." foi a expressão acertada de um nosso ex-ministro da Agricultura, ao se referir ao negocio da laranja

A Cia. de Expansão Territorial

baseada nos lucros surpreendentes alcançados pelos seus clientes e no futuro garantido que offerece a Citricultura apresenta condições excepcionaes para emprego e defesa dos seus "MIL RE'IS".

Siga o exemplo daquelles que estão ganhando dinheiro na citricultura!

Cia DE EXPANSÃO TERRITORIAL

RUA 1º DE MARÇO, 82 — 23 2180


# NA SUA VILLA DE SORRENTO, MAXIMO GORKI CONTA ANECDOTAS

(Conclusão da 17ª pag.)

uma artista nua em pello, estenderam-na sobre o piano, atrelaram-se ao instrumento por meio das toalhas, e percorreram assim os salões. O frade era o mais enthusiasmado. Que tinha de mal nisso se haviam escondido com as toalhinhas as imagens dos santos?... A artista nada disse. Em dois dias, ganhara mais que em varios annos...

**LILI BLANCHE**

Surgiam cantoras na feira. Algumas francezas, outras allemãs e hespanholas. Raramente uma italiana. Lili Blanche! Chega uma tal Lili Blanche! Conquista de tal maneira um commerciante do logar que elle a presenteou com uma chata carregada de peixe. De manhã, passada a bebedeira, recorda que a chata vale 10 mil rublos e o peixe quarenta rublos o pud. Arrepende-se. E depois, tem familia, crianças, filhos já grandes.

O commerciante sae á procura de Lili Blanche! Apparece no hotel. Offerece-lhe 5.000 rublos pela chata. Pois aciganava a doação... Mas ella já se informava. Não, respondeu-lhe, 20 mil. Regateiam.

Uma dama chega á feira. E' esposa de um funccionario. Offerecem-lhe banhos de champagne. Beijam-lhe as pernas. Sim, as pernas! Ella permanece sentada num estrado, exhibindo a perna nua: dez rublos até o tornozello; vinte e cinco até o joelho, etc.... Quando se trata de commerciantes, ainda passa, mas quando é um dos nossos, um literato, que exhibe uma pellega de 25 rublos, ganha com o suor do proprio rosto, então, realmente! E depois o pobre é noivo. Volta á redacção; já todos sabem. Sua noiva trabalha no mesmo jornal...

**DIVERSÕES**

Na feira de Nijni-Novgorod, occorreu uma coisa inesquecivel. Uma preoccupação semelhante em gastar a vida é fatigante. Nada resta a fazer. Um clown exhibe no circo um porco amestrado. Os commerciantes pagam 5 mil rublos para roubarem o animal, assam-no e comem-no. O clown, quando descobriu a historia, vingou-se assim. Estava pulando no trapezio. Metteu o pescoço numa corda, em pleno espectaculo, e atirou-se...

Outros embriagaram cavallos com champagne, e se amontoavam no carro. Dispararam. Os animaes galoparam oito leguas sem parar. O champagne influia. Os transeuntes gritavam aterrorisados, mas nada aconteceu. Muitos dos passageiros caiam pelo caminho, dois delles, porém, foram até o fim. Os cavallos pararam por si mesmo...

Um commerciante chega a Nijni, procura um hotel e encommenda um jantar de vinte e cinco talheres. Quero, exige, que costurem as toalhas umas ás outras. Cumpriram-lhe a ordem. Chega a noite, inspecciona a mesa, agarra a toalha por uma ponta, dá um puxão e a louça se reduz a cacos. O commerciante atira 10.000 rublos sobre a mesa e parte, contente. Divertira-se...

**ERA UMA VEZ UM BESSARABIANO...**

Um bessarabiano levara cavallos á feira.

Um homem que era só bigode. Um bigode sobre os labios, outro nas faces, bigodes por toda a parte. Até nas mãos. E seus olhos reluziam como se tivessem azeite. Um commerciante se indignou: imaginem, um pobre bessarabiano, um cigano. E depois esses bigodes que crescem de todos os lados! Resolve comprar os cavallos. Eram quatro animaes e o bessarabiano pede um preço vertiginoso. O commerciante paga a importancia, tira um revolver do bolso. Quatro tiros matam os quatro cavallos. Para o cigano aprender...

Uma noite, resolvem cear na casa de banhos. Caviar, champagne... Os convidados estão nus, e são pelludos barrigudos. Pareciam faunos. A's tres horas da madrugada, saem para a rua, e vão para as torres das igrejas. Batem os sinos. Os habitantes acordam... Os senhores commerciantes se divertem...

**QUANDO O GELO FUNDIA...**

Uma vez foram pescar inteiramente nus. A' vista de todos, installaram-se numa canôa e começaram a pescar. Prenderam-nos. As mulheres sabiam de ante-mão: quando os maridos desappareciam ellas os procuravam directamente no Commissariado de Policia.

Durante a feira, fazem vir policiaes de Moscou e de Petersburgo. Em Nijni ha lagos. Quando o gelo fundia, os cadaveres vinham á tona. Certa vez, mataram um homem. Os assassinos o atiraram debaixo do gelo após se terem amarrado um ao outro com um fio de arame. Chegada a primavera, elles boiaram. Eu os vi. Era horrivel. Um chefe de vogava debaixo dagua. Retiraram-nos. Estava tudo gelado. Então, vimos um outro roubo. Era o outro cadaver...

**PROHIBIDO DE MORRER**

Era uma vez um jornalista, Pastukhov, que acabava de publicar um jornal em Nijni durante a feira. Um dia, elle pescava num rio. Do outro lado, um grupo de rapazes fazia barulho. Pastukhov se zangou, puxou o revolver. Dois tiros. Matou o gury. Um assassinio tem de ser examinado pelo Tribunal. Julgaram o jornalista. Acabaram repreendendo o pae do gury por não o ter educado convenientemente: não é permittido divertir-se com as pessoas importantes. Pastukhov livrou-se com uma simples penitencia ecclesiastica. Um castigo que ninguem levou a serio.

Tambem eu fui julgado pela igreja por uma tentativa de suicidio. Isso era punido pelo codigo. Conduziram-me á presença do vigario que me disse:

— Muito bem. Deus concedeu-te a vida. E tu que queres fazer della?

Eu não tinha mais de 18 annos e era arrogante. Ameacei-o de enforcar-me á porta da igreja. Excommungaram-me por sete annos. Durante sete annos, interdição de me casar e de morrer... Não morri, mas casei-me, palavra de honra!, no mesmo dia...

**NICOLAU II**

V' Nicolau II tres vezes. Uma vez durante varias horas. Caminhei atraz delle na feira de Nijni. Viera inaugural-a. Passeou. Olhou. Um homemzinho azulado, miudo. Ao seu lado, o ministro Witte, uma grande cabeça, pés enormes, o passo pesado. Atraz, a comitiva. O Tzar pára afim de accender um cigarro, atira o palito de phosphoro no chão, um cortesão se precipita, apanha o palito e o guarda cuidadosamente no bolso. Os sinos soam, as locomotivas apitam, os cavallos galopam, o publico berra. Tinham trazido de Moscou tres mil pessoas, que foram collocadas no caminho de Nicolau. Comparado a tudo isso, da feira, o Tzar parecia pequeno e cacete. Witte era muito maior que elle, mais intelligente, o mais intelligente de todos, um patife, mas um patife intelligente...

O que alarmava em Nicolau era a crueldade alliada á estupidez. Nenhum amigo, um só amigo. Seu palacio de Tsarkoie, um interior de funccionario publico. E seu diario! Coisas assim: a dynastia explodia, elle é o chefe da dynastia, e observa apenas as mudanças do tempo: hontem, fazia frio e hoje faz calor... Como podiam existir homens semelhantes?

Na feira havia uma mulher extraordinaria, Olina Fedossova, que recitava contos populares e "bylinas". Sabia de cór trinta mil versos, mais que a "Illiade". Si o Tzar a tivesse escutado para ver que gente notavel havia no seu Imperio! Mas nada...

**DESCONHECIMENTO E CURIOSIDADE**

Creio que hoje os estrangeiros nos connecem tão mal como antes da revolução... Passei na U. R. S. S. os ultimos verões. O que mais me impressionou ali, a ultima vez, após um anno de ausencia, foi o desenvolvimento miraculoso das forças intellectuaes. Um estado de espirito firme, tranquillo. Fui ao Politbureau, ao Comité Central. Não sou membro do Partido Communista. Fui por ir. Vi simples operarios que são homens de Estado. Sabem muito e aprendem sempre. Todo o mundo aprende. A aldeia emigra para as cidades. Fazem perguntas: como? onde? por que? Num tom de exigencia. Os homens sentiram o direito de exigir. Não querem mais viver nas aldeias. Nas isbas. Desejam que lhes construam cidades. E theatros. E cinemas. Homens extraordinarios... Sobretudo, entre os jovens. Doidos de curiosidade do desejo de aprender.

**A MENINA QUE LERA QUINHENTOS LIVROS**

Um dia, por exemplo — e não se trata de um caso isolado — recebi uma carta de Nikolsk-Ussurisk, sim, de Nikolsk-Ussurisk, do Extremo Oriente... Uma garota me escrevia, a filha de uma professora. Lera todos os livros existentes na cidade e não tinha mais o que ler. Num só anno, ella lera quinhentos volumes. Uma menina de 15 annos. A principio, duvidei de que fosse tão joven. Responderam-me que, verdadeiramente, lera quinhentos livros e ta idiota... Moscou. Ella veio. Mais feia que ... Oculos de tartaruga. Quinze annos, com effeito. Como Gorki me envergonhou, disse ella, não acreditando... Sabia ella uma porção de coisas... a proposito de tudo: sentia-se com o direito de fazer perguntas. Informou-se muito sobre a historia das religiões. Lera os paes da igreja, a Biblia. Uma memoria excepcional: citava tudo de cór.

Outro exemplo. E' um rapaz, Maximov. Não tinha familia e dormia nos estabulos. Começou a frequentar as bibliothecas. E ... cidade natal... o estabulo que o acolhia os jovens para leccional-os. Mais tarde, levaram-no para Moscou. Estudou durante dois annos. Um dia, protestou: "Conheço tudo isso que vocês ensinam e quanto ao resto vou aprender nos livros." E tocou-se para o interior, afim de ensinar...

**A ESCRIPTORA QUE AOS 54 ANNOS APRENDEU A LER**

A vida tornou-se mais interessante. Ha gosto pelas aventuras. Era uma vez um certo Pavlovski: um dia, Pavlovski desapparece. Um anno se passa, dois annos, nada de Pavlovski. Afinal, descobre-se: está trabalhando como radiotelegraphista durante ... no Oceano Arctico. Escreve poesias... Um outro foi viver na ilha de Kolgym, na Siberia, alem do circulo polar, e conhece a região como a palma da mão. Os homens se interessam por tudo... Um dia, assisti a uma reunião em Baku. Havia perto de quinhentas pessoas. Falava-se de literatura. De repente, alguem se levanta e pergunta:

— Diga-me, a traducção russa de Rabelais não é integral?

— Não é, não.

— Não haverá meios de se arranjar as obras de Rabelais em francez? Uma edição de sua epoca, uma do seculo 18 e uma outra dos nossos dias?

— E' possivel, respondi. Mas para que?

Soube então que algumas pessoas tinham organisado em Baku um club para estudar Rabelais. Essas pessoas tinham estudado o francez. Veja bem, em Baku...

E aquella velha camponesa que aos 54 annos aprendeu a ler e aos 68 escreveu um livro? Um grande livro de mais de trezentas paginas, aterrorisadoras em certos trechos... Lêm o livro as moças do campo, que desconhecem tudo do passado. O livro já está na terceira edição...

**SEDE DE LEITURA**

Todo o mundo lê. Os livros são esgotados no dia mesmo da sua apparição. Chega-se no dia seguinte na livraria: é tarde. Um dos phenomenos mais tristes destes annos, é a falta de papel. Construiram uma grande fabrica de papel em Balakhna, uma outra em Kondepoga no Norte, e varias outras ainda. Mas bastam? Utilisam-se papeis velhos. Os livros e os archivos dos bancos, as publicações dos ministerios tzaristas, casas editoras inteiras são transformadas em pasta. E depois? Não esqueça que os jornaes sovieticos, actualmente, tiram trinta milhões e meio de exemplares por dia. A "Gazeta Camponesa" alcança uma tiragem de tres milhões e meio. Existe um jornal para os que acabam de aprender a ler. Calcula-se que elle necessita tirar, para satisfazer a todos, meio milhão de exemplares diarios. Na realidade, tira-se menos da metade. Conhece a U. R. S. S. em construcção? Ha pedidos para mais de 200 mil exemplares. Estamos vendo se conseguimos fornecer a metade.

Quanto aos livros, occorre o mesmo. As edições do Estado, desde que existem, tiraram das obras de Tolstoi seis milhões de exemplares. Tolstoi é o autor mais lido. Em seguida vêm Puchkine e Dostoewski... As traducções igualmente. Zola é procuradissimo. Um Stendhal illustrado não ha mais. Uma edição de luxo das "Mil e uma Noites, numa nova traducção. Dez mil exemplares. Uma raridade bibliographica. Traduziu-se todo Goethe, todo Balzac: os manuscriptos estão promptos. Impossivel publical-os. Falta de papel. Agora, vão sair as obras escolhidas de Valery: 10.000 exemplares no minimo. Actualmente, um livro commum é tirado em vinte e cinco a trinta mil exemplares.

**O CAMINHO DA VIDA**

Encontram-se typos extraordinarios entre as antigas crianças abandonadas. Actualmente são sobretudo antigos criminosos. Fez-se uma selecção natural. Os filhos dos alcoolatras, dos syphiliticos morreram vagabundando, viajando debaixo dos trens. Os mais fortes sobreviveram. No ultimo verão, visitei suas colonias. Ha uma situada no logar onde foi enterrado o assassino de Lermontov, Martynov.

Um conferencista foi um dia falar aos filhos de Lermontov. No dia seguinte, elles desenterravam o esqueleto de Martynov e o enforcaram... Havia nessa colonia um gury, Lionka, uma celebridade local. Todo o mundo o conhecia. Tinha nove annos e vagabundava ha tres. Um dia estavamos na escada da casa. Eramos um grupo de seis ou oito pessoas. Apparece Lionka. Passou com ar arrogante, sem nos gratificar com um olhar. Perguntaram-lhe:

— Lionka, quando você voltou?

— Ha tres dias.

— De onde veio?

— De Tachkent.

— Vae desapparecer outra vez?

— Sei lá. Veremos...

Estive numa outra colonia perto de Moscou. São quinhentos gurys. Aprenderam a fabricar artigos de sports. Obtiveram o primeiro premio em Londres com as suas raquettes de tennis. Pense bem, em Londres capital do tennis! Ha poetas entre elles, um escriptor. Bem bom. Todo o mundo trabalha. Encontrei um tal Alexei P..., ladrão especialisado em cofres fortes. Careca, barba vermelha. Um homem instruido em literatura, um homem instruido em philosophia. Um ladrão celebre: "trabalhara" em Varsovia e em Paris. Perguntei-lhe:

— Como você fez para se instruir? Com esse genero de vida não deve ter tido muito tempo para estudar.

— Por que? Vivia com minha mulher, tinhamos um apartamento e muitos livros. Iamos aos concertos, ao theatro. De quando em quando, recebia um telegramma. De Paris, por exemplo. Ia. Fazia meu trabalho, recebia a minha parte e vivia tranquillamente dois ou tres mezes.

Agora elle está na colonia onde se occupa do trabalho cultural. Assisti ali a uma festa: a colonia executara seu plano de producção antes da data fixada. Nessa occasião, restituiu-se a alguns dos membros seus direitos civis, outros receberam recompensas. Alex P... estava entre os ultimos. Levantou-se para agradecer.

— Eu era ladrão, começou.

Sua voz o traia.

— Eu era ladrão...

Não poude continuar.

**HONTEM E HOJE**

Gorki foi esconder sua emoção no gabinete de trabalho. Ao fim de um instante voltou, um maço de photographias na mão. "A colonia de trabalho de"... Olha aqui o antigo ladrão. Officinas onde adolescentes trabalham gravemente em mesas compridas. Bandidos, prostitutas, incendiarios de hontem, tornados hoje brigadeiros de choque, contando seus annos de vadiagem nas "sessões de recordações"... Uma multidão de gurys rodeando Gorki, que está com um grande chapeu de feltro, as mãos mettidas nos bolsos do sobretudo. Outras photographias ainda. A nova cidade operaria de Baku. As construcções gigantes de Moscou. O metropolitano da capital. O porto de Leningrado augmentado e modernisado. E, tambem, estampas de Nijni-Novgorod, na epoca em que Gorki, rapaz, vendia sapatos e santos, amassava pão numa padaria, era feitor numa pedreira; mais tarde, quando elle seguia o "homemzinho azulado, miudo" atravez a grande feira cujos commerciantes, enlouquecidos pelo fastio, banhavam as mulheres e embriagavam os cavallos com champgne; depois, Nijni, ou melhor, Gorki, que é como agora ella se chama, com a central electrica, com a sua fabrica de automoveis podendo fabricar 200.000 carros por anno, com suas cidades operarias, bibliothecas, sua juventude...

Si Quer Acabar com a Vida

PODE CONTAR COM A SYPHILIS

Ella destruirá o seu organismo lentamente, transformando num inferno o resto da sua existencia, conduzindo-o talvez até á loucura, á cegueira ou á paralysia. Mas si quer gozar uma vida feliz, cheio de saúde, forte e bem disposto, então trate de limpar o sangue com o TAYUYÁ DE SÃO JOÃO DA BARRA, o depurativo 3 vezes approvado: pela Saúde Publica, pelos medicos e pelo povo.

Qualquer que seja a manifestação syphilitica: rheumatismo, arthritismo, empingens, darthros, boubas, fistulas, ulceras, dôr nos ossos, doenças no estomago, no figado ou no baço — o TAYUYÁ DE SÃO JOÃO DA BARRA lhe dará notavel bem estar e rapida cura em pouco tempo

TAYUYA'
DE SÃO JOÃO DA BARRA



uma bôa publicidade significa EXITO
PROCUREM
A ECLECTICA


# O PARADOXO DO FASCISMO

(Conclusão da 19ª pag.)

ras, ao communismo e ao marxismo.

**A "ORDEM" FASCISTA**

A "ordem" fascista é a ordem do militarismo e a economia de quartel; é o systema de capitalismo militarizado em "estado de emergencia".

E expressa uma série de factos importantes: na tendencia para o estado capitalista; na "communa nacional", "corporação", etc., na ditadura, com a suppressão de um certo numero de contradicções internas; no estabelecimento de varios "mono-systemas", "mono-nações", "mono-partidos" (estado totalitario), etc., na organização das massas humanas de reserva, pequenos burguezes e, em parte, trabalhadores no conjunto de uma ideologia que serve aos interesses da alta finança; e, finalmente, na criação de uma base ideologica e material para a guerra.

**A CONFUSÃO DAS DITADURAS**

As chamadas "revoluções sociaes" com seus ataques anti-capitalistas, não são na sua essencia outra coisa senão a profunda reorganização das fileiras da burguezia, eliminando as reformas parlamentarias no systema dos partidos competidores, introduzindo a disciplina militar uniformada em toda a extensão de suas linhas e organizando as massas de reserva.

Os pequenos burguezes filisteus do centro dirão: "vocês communistas tambem fazem essas mesmas coisas". Ou como os social-democratas pequeno-burguezes, exclamarão: "Ali ha uma ditadura, aqui ha outra; ambas são abominaveis"; ou: "Ali está a "esquerda" bolchevista e aqui a "direita" e isso não é uma differença fundamental de principios".

Esta gente miseravel que está entre os ventos da esquerda e da direita não póde compreender como as apparencias não bastam para englobar em uma mesma definição a ambas as ditaduras, e como o importante, o verdadeiramente essencial, é outra coisa: o importante é a sua significação de classe; seu conteudo material e ideologico; o dynamismo do seu desenvolvimento; sua relação com a corrente geral do desenvolvimento historico. Sómente os imbecis podem deixar de compreender que a ditadura do proletariado e a ditadura capitalista são diametralmente oppostas, e que seu conteudo e significação historica são radicalmente differentes. Os que não podem — ou não querem — compreender esta verdade irrefutavel, serão fatalmente arrastados e esmagados pela vergonhosa regressão da historia.

# O CLUB ANTISUPERSTICIOSO

Por BOISYVON

Se não existissem as superstições a existencia dos homens seria terna, banal e se abaixaria mesmo ao nivel de vida dos animaes.

Ninguem viu um "fox-terrier" ou um modesto "vira-latas" se emocionar ao passar por debaixo de uma escada, nem mesmo se viu um elephante cair de syncope apenas por haver collocado o pé sobre um pedaço de espelho e se, pela manhã, o "senhor" gallo encontra uma aranha no seu caminho não faz outra coisa que mandal-a para o seu papo, sem a menor sombra de melancolia. Mas com os homens a coisa é outra, e bem differente.

De uma existencia muito simples elles teceram um emaranhado de complicações.

Eu lamento profundamente ser obrigado a confessal-o. Mas havia caido na virtude excessiva, filha da crendice, e, pouco a pouco, na ansia de afastar de mim essas forças mysteriosas que nunca sabemos se beneficas ou prejudiciaes, sommava aos meus aborrecimentos reaes uma infinidade de preoccupações que, afastando-me da estricta animalidade, tornava-me impossivel emprender qualquer trabalho serio. Não ousava collocar sal nos alimentos de medo que caisse o soleiro e andava sempre muito preoccupado em não deixar qualquer negocio para resolver na sexta-feira. Uma dama muito versada em sciencias occultas me assegurou certo dia que não era sufficiente observar a regra negativa das sextas-feiras, mas que ao dia fatidico de Venus se deveria juntar a quarta-feira, dia de Mercurio, e a segunda-feira, dia da Lua.

Ora se eu me abstenho de trabalhar no sabbado e no domingo, ficava uma semana muito reduzida para realizar os negocios...

Felizmente travei conhecimento — e em circunstancias imprevistas — com um senhor allemão que acabava de chegar a Paris. Eramos tres ao todo: elle, o amigo que me havia apresentado, e eu. Por cortezia, e tambem para demonstrar generosidade a um estrangeiro offereci-lhes cigarros, depois, para completar o obsequio, accendi um phosphoro. O amigo allemão sorriu e disse-me:

— Faça o favôr de accender o seu cigarro.

Obedeci. E elle ajuntou com um gesto amavel:

— Agora o cigarro do seu amigo.

E finalmente:

— O meu, por favôr.

Fiquei sobresaltado...

— Eu vos peço, disse com insistencia irresistivel.

Minha mão tremia quando lhe dei o fogo. Ousar accender tres cigarros com um mesmo phosphoro era entregar-me aos demonios malignos que não desejavam outra coisa, senão a minha morte.

— Não temei absolutamente nada, disse o senhor allemão. Assumo toda a responsabilidade da desgraça. Pertenço ao Club dos Antisupersticiosos, o mais celebre de Berlim.

E me disse o nome da singular sociedade, que não pude reter. E' um nome bastante complicado.

Este senhor me pareceu subitamente mais digno de admiração que Plinio que negava a sciencia dos augurios e maior que o intrepido Appiano. Pretextei uma grande sêde para entrar num café.

— A respeito do seu club?... disse innocentemente.

— E' um bello club, ajuntou com enthusiasmo.

E continuou:

— Nós somos treze ao todo, nem um a mais ou de menos. As nossas reuniões se realizam, esmanalmente, ás sextas-feiras. E quando esse dia coincide com o dia 13 do mez realizamos grandes festas.

— E qual o regulamento do club?

— Exigimos dos socios apenas que ao se levantarem colloquem, primeiro, o pé esquerdo no chão. Que elles mesmos quebrem o espelho do quarto de toilette. Além disso, por juramento, todos os socios não devem calçar os sapatos senão após haverem collocado o chapéu e, todas as vezes que se servirem do sal, devem deixar cair o soleiro sobre a mesa...

Não experimentava, ao ouvir esse senhor allemão, senão uma grande falta de coragem. Não podia conceber que houvesse pessoas que ousassem attrair tantas maldições ao mesmo tempo! E me limitei a sorrir quando elle explicou minha duvida.

— Venha commigo, disse elle.

Saimos. E na rua elle suspirou:

— Que pena não sermos treze ao todo.

Infelizmente não podiamos alterar a ordem dos dias. Estavamos, então, a 25 do mez e ahi tivemos que ficar. Notei, entretanto, que o meu companheiro olhava para o alto como se procurasse alguma coisa. Não pude conter a minha curiosidade e perguntei-lhe se andava á procura de algo.

— Sim, disse me com voz forte, de uma escada. Pois hoje ainda não passei por debaixo de uma, como é meu habito.

Após muito procurar conseguimos encontrar uma. Mas a escada estava no chão e bem encostada á parede de tal maneira que não seria possivel a uma pessoa passar por debaixo. Pois o meu singular amigo dirigiu-se aos pedreiros que trabalhavam e pediu-lhes que a levantassem um pouco afim de que elle pudesse satisfazer aquelle irresistivel desejo. Os homens accederam promptamente, meio desconfiados, porém. Passamos por debaixo da escada. E do outro lado elle me perguntou:

— Como vos sentis agora?

— Um pouco constipado, respondi. Mas não vos preoccupeis, pois é um resfriado de tres annos.

Faltava porém, um elemento para a sua tranquillidade: "um gato preto", como elle mesmo confessou...

Chegamos á praça da Republica sem encontrar um só felino de tal côr. Elle suspirou desolado, e disse: "Em Berlim se encontram tantos quantos se desejam". Terra maravilhosa essa que possue tantos gatos pretos e Hilther... Vejo nesse momento um "fox-terrier" de côr escura, e exclamo, apontando o bicho:

— Aquelle não póde fazer as vezes?

O meu amigo meneia a cabeça para dizer-me que não. E leva alguns minutos para explicar-me em que differe um gato de um cão. Elle expunha pensamentos profundos, de uma philosophia serena, quando, subitamente, deixou escapar um grito de alegria. Um cortejo funebre acabava de sair do boulevard Beaumarchais. Esqueceu-se immediatamente da historia dos gatos e apanhou-me pelo braço arrastando-me pela praça afóra como que se tivesse uma importante coisa a fazer. Um agente de policia nos dirigiu uma admoestação e um chauffeur de taxi garantiu que nos levaria rapidamente e por bom preço onde quizessemos...

Meu companheiro não comprendeu de ambos mais que a metade das palavras. E nem se interessou por compreender o resto. Agora elle parecia mais calmo. A tarde se fazia muito agradavel, annunciando para breve o fim do dia. Comecei, então, a pensar e a temer que a obrigação de procurar as superstições afim de afastar-se dellas ia agravar ainda mais a tyrannia do Imponderavel. Um acontecimento inesperado deteve o curso dos meus pensamentos.

Se existe uma coisa que me alegra — embora por tempo restricto — é a passagem deante dos meus olhos de um cavallo malhado, atrelado ou não. Pois naquelle momento um lindo animal acabava de parar ali bem proximo de nós. Fiz ver ao meu amigo aquella minha predilecção e elle retorquiu:

— Arre! Eis ahi o que não é bom!

E após um curto silencio ajuntou:

— E' um cavallo malhado, por conseguinte um cavallo como os outros; e eu já vi muitos cavallos malhados.

Mas o homem parecia preoccupado com o negocio. E eu tive a crueldade de explicar o seu embaraço:

— Talvez o senhor, que se recusa a reconhecer o poder de certas superstições, contra as quaes luta, attribua uma funcção contraria ás superstições beneficas para nós. Assim, aquillo que para o resto do mundo condicciona uma reacção agradavel, é motivo para o senhor de sensação desagradavel.

E juntei insidiosamente:

— Acho tudo isso perfeitamente natural.

E meio aborrecido falou o meu amigo:

— Ha muitos cavallos assim em Paris?

Respondi affirmativamente.

— Pois não gosto de vel-os. E sabe o que occorre commigo quando os encontro. Levo na certa um tombo. Cada vez que encontro um cavallo assim eu levo um tombo na certa!

Ahi então elle tornou-se muito cortêz. E desculpou-se da melhor maneira, mas foi para o hotel de taxi...

Enfim era um homem como eu mesmo...

## Berta Singerman em "Nada mais que uma mulher"

*O seu primeiro celluloide — Declama quatro lindos poemas — Pregones de Buenos Aires — Buscam olvidar — Tutu Marambá e La Rumba — a mais sensacional de suas criações*

BERTA SINGERMAN em "Nada mais que uma Mulher"

A consagrada artista da palavra que o Rio tanto applaudiu, vae agora apresentar-se ao publico carioca dentro de uma producção cinematographica que vae revelal-a como uma brilhante promessa para os studios californiano. De facto, Berta Singerman na sua estréa mostra-se bastante capaz para não desmerecer o brilhantismo e a fama que sempre aureolaram seu nome fulgurante. Em — "Nada mais que uma mulher" — esta promessa está bem patenteada, tendo ainda assim optima oppertunidade para fazer-se ouvir na arte que a consagrou! BERTA SINGERMAN declama os lindos poemas — "Pregones de Buenos Aires" — "Buscan olvidar" —. "Tutu Marambá" — concedendo pequenos instantes de emoção — culminando em volupia e rythmo na "La Rumba" — a mais sensacional de suas creações. Com a famosa SINGERMAN apparecerá JUAN TORENA — LUANA ALCANIZ — ALFREDO DEL DIESTRO — formando o brilhante elenco deste film da Fox cuja estréa está marcada para amanhã no Cinema REX!

## *ENRICO CARUSO FILHO em O CANTOR DE NAPOLES...*

CARMEN DEL RIO, mais uma garota bonita que apparece para atrapalhar a vida da gente... ao lado de Enrico Caruso Filho, em "O Cantor de Napoles"

A historia de "O Cantor de Napoles", que o Gloria vae exhibir amanhã, sendo uma fiel narrativa do que foi a vida romanesca de Enrico Caruso, o immortal tenor, não poderia ser mais interessante e romantica. Porem o que causará maior surpreza ao espectador e principalmente aos filhos da Italia, é saber que essa vida cheia de aventuras, illusões, desenganos e doces esperanças não é mais qu. a vida do maior entre os maiores cantores italianos.

E, pela primeira vez, na historia da cinematographia, um actor revive no écran, a vida de seu progenitor! E os que puderam conhecer esse admirav desempenho do jovem Enrico Caruso e a emoção, a fina sensibilidade com que engendra seu papel, comprehenderão que razões e motivos inspiraram o joven artista, fazendo empenhar-se com toda a força d'alma em uma interpretação que havia, forçosamente, de levar-lhe á memoria, os factos grandes e pequeninos que, sem duvida, ouviu muitas vezes, dos labios do seu proprio pae!

Enrico Caruso Filho demonstra, uma vez mais, seus naturaes dotes hystrionicos. Não é em vão que por suas veias corre o sangue augusto de um artista sublime.

Com elle estão Mona Maris e Carmen del Rio, duas encantadoras artistas que completam a harmonia e belleza d'essa linda opereta da Warner Bros. First National.

## *Um film bem brasileiro*

"Favela de meus amores" que recebe a ultima demão nos laboratorios da Brasil Vox Film é por seu assumpto novella genuinamente brasileiro, ou melhor carioca. Nelle se estampa nas suas mais bellas, curiosas e pitorescas caracteristicas a cidade maravilhosa e a nossa gente. Carmen Santos que ha quinze annos se bate por um cinema brasileiro, alcança afinal o seu objectivo nessa sua ultima producção que interessa sob qualquer dos seus aspectos e vae agradar [illegible] ao publico de [illegible] Rio e de norte a sul do Brasil.

# CINEMA

## *SOBRE O ELENCO ARTISTICO DE "ZUZU" QUE O "ALHAMBRA" APRESENTARA' AMANHÃ*

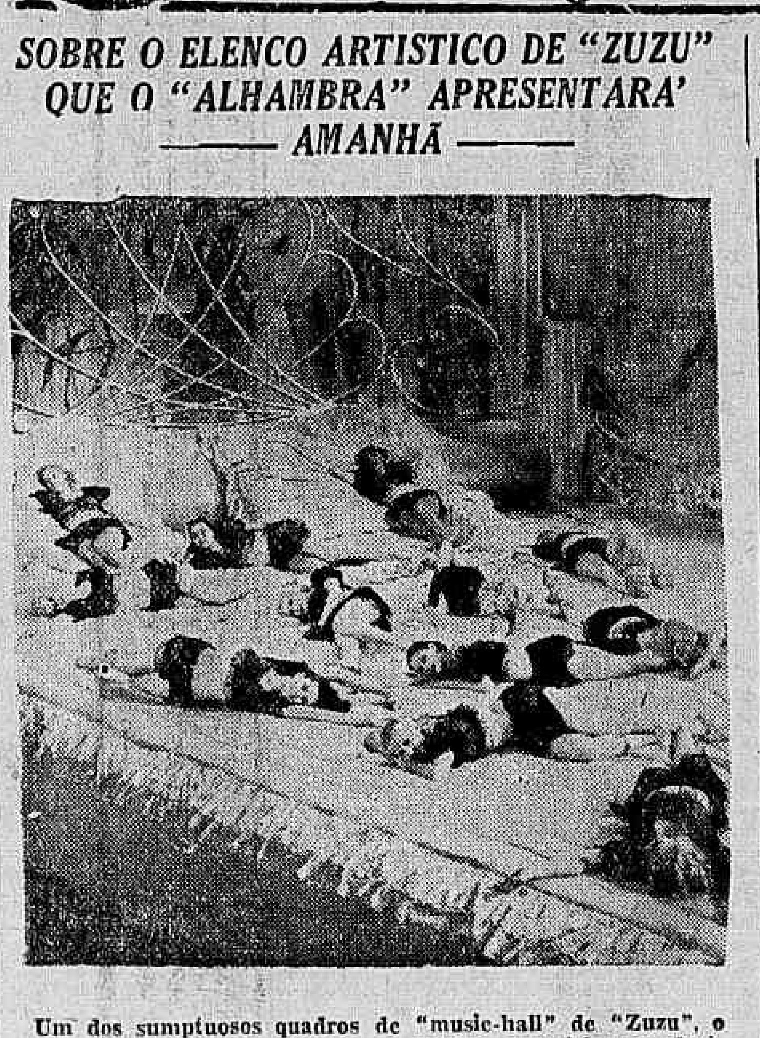

Um dos sumptuosos quadros de "music-hall" de "Zuzu", o film delicioso que o Alhambra exhibirá, amanhã, com Joséphine Baker, no principal papel

Os protagonistas de "Zuzu'" como já temos dito, são Josephine Baker, a famosa dansarina e cantora morena, e Jean Gabin, um dos galãs mais em voga, actualmente, em Paris.

Do elenco dessa producção da Franco-Brasileira, porém, fazem parte ainda Laquey, Palau, Illa Meery, Madeleine Cuitty, Yvette Lebon e Marcel Vallee. O scenario de Carlo Rim é calcado de uma novella de G. Abatino. "Zuzu", que mostra uma montagem riquissima em scenarios interiores e uma partitura musical admiravel, repousa sobre um enredo ligeiro, é verdade, mas attrahente e bastante sentimental e em cujo desenrolar Josephine Baker se porta como uma interprete de grande folego artistico. Seu lançamento se dará, amanhã no "Alhambra".

## *"Golgotha" — um film colossal com milhares de figurantes*

A grande producção de Julien Duvivier, editada pela Gray-Film, sob o titulo "Golgotha" é, na verdade, um film colossal em cujo enredo foram empregados muitos milhares de figurantes. A importancia de suas scenas de movimento, photographadas em grande parte nas terras aridas da Africa, a riqueza e a profusão das decorações e das montagens, são elementos de verdadeira curiosidade, ligados á notavel interpretação de um elenco de primeira grandeza e no qual encontramos um numeroso grupo de artistas celebres.

Coube ao Programma M. J. C. a acquisição dessa obra, sem precedentes na historia da cinematographia, e o seu lançamento está marcado para breve.

## *Campeão de Paducah com Buster Keaton — Amanhã no Pathé Palace*

**E AINDA O DRAMA: "ELDORADO" COM MADGE EVANS E RALPH BELLAMY**

E' amanhã que Buster Keaton, o heroe "gelado", impassivel como uma pedra, estará no Pathé Palace, numa comedia e que comedia! "Campeão de Paducah". Tão gosada que o publico quando acabar de vel-a, ha de dizer: "parei comtigo". Porque "Campeão de Paduca", não pode ser mais irresistivel. Imaginem só Buster Keaton, lutando o "catch-as-catch-can" e fazendo os trucs mais divertidos e as coisas mais inverosimeis para se defender e tantas praticou que acabou obtendo a victoria, sendo proclamado o campeão de Paducah. Buster Keaton é mesmo um numero!

Mas, ainda será apresentado outro film, um drama com um elenco de destaque, como: Madge Evans, Ralph Bellamy e Richard Arlen, num drama tocante e delicado: "Eldorado".

Neste film convem destacar, a scena de uma pavorosa inundação, feita com realidade assombrosa, e logo após, o desenrolar de um drama profundo, em que o amor e o sentimento tomam parte preponderante, originando-se dahi, episodios de maxima emoção.

OURO VELHO
PARA O
Banco do Brasil
comprador autorizado
paga ao
CAMBIODODIA
no 1.º andar do
14 L. S. Francisco, esq. de Ouvidor 14